De Oud Rotterdammer

Oplage: 122.000 ex.

Dé gratis krant voor de 50-plusser

Dinsdag 3 mei 2022 . Jaargang 18, nr. 9

Bas en het Wonder van Hamburg

Een gesprek met Bas van Noortwijk (1955), tot vorig jaar elftalleider – teammanager heet dat tegenwoordig – van Feyenoord. Veertien jaar lang en nooit een wedstrijd gemist. Er zijn ondeskundigen, die zich afvragen wat zo'n teammanager eigenlijk doet. Nou, alles behalve het voetbal zelf. Dat is voor de technische staf en de spelers. Net als conditie krijgen en houden, mentaliteit bijbrengen en graag winnen. Uit en thuis! Maar zaken als trainingskampen, vervoer, hotels en zo zijn er nog duizend andere dingen, daarvoor moet je bij de teammanager zijn. Dag en nacht ervoor klaar staan en het liefst geen steekje laten vallen. Bas kent het vak en werkte met grote trainers samen.

Op de schouders in Hamburg met Sparta

Deze week o.a.:

- Radio Oranje — Pag, 3
- Rotterdam Marathon — Pag. 5
- Dokter Wolters — Pag. 11
- Tbc in WO II — Pag. 17

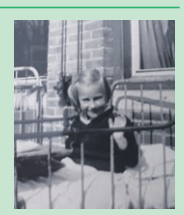

Dick Advocaat daarover: "Bas is een geweldige teammanager. Wij konden altijd een beroep op hem doen. Zonder goeie elftalleider ben je aan de goden overgeleverd."
Van Noortwijk had zo'n verstandhouding met alle trainers waarmee hij heeft gewerkt, op een na: Gertjan Verbeek. Die staat in de Feyenoordboeken als trainer tijdens het 100-jarig bestaan, maar ook als de trainer die in zijn korte periode voor hij werd ontslagen, meer wedstrijden had verloren dan gewonnen. In de winterstop van 2009 ging hij, zo'n beetje op verzoek van de hele selectie, eruit. Bas zegt daarover: "Als dat niet was gebeurd, had ik mijn boeltje gepakt."

Bas van Noortwijk

Keepersreputatie Sparta

Hij begon zijn voetbalcarrière als elfjarige bij het Schiedamse Martinit. "Als veldspelertje", zegt hij. "Later ging ik keepen, maar waarom weet ik niet meer. M'n vader was ook keeper, maar of dat nou de reden was?"
Hij ging naar Hermes DVS en maakte later de overstap naar Willem 2, waar hij in een internaat verbleef. "Ik ging naar Tilburg, omdat mijn trainer bij Hermes DVS, Henk Nebbeling, naar Tilburg ging en mij vroeg ook te komen. Ik was toen 18 jaar."
Later ging hij terug naar zijn geboortestad Schiedam, om zich bij SVV in de kijker te spelen. Zo goed zelfs, dat Sparta hem wilde hebben. Hij ging naar Sparta, de ploeg met de mooiste reputatie op keepersgebied, met bijvoorbeeld Wim Landman, Tonnie van Leeuwen, Jan van Beveren en Pim Doesburg. Maar 'Het wonder van Hamburg' maakte van Sparta-doelman Bas van Noortwijk een legende. Het gebeurde in 1985, Sparta speelde Europees voetbal in de EUFA-cup competitie. Tegenstander HSV, getraind door Ernst Happel, had in Rotterdam met 2-0 verloren. Die wedstrijd werd in 'de Kuip' gespeeld vanwege de betere lichtinstallatie.

Alles oder nichts

"Es geht um alles oder nichts", had Happel gezegd. Der Ernst zag de bui al hangen; zijn grootste triomf was het winnen van de Europa- en Wereldcup met de Rotterdammers van zuid en nou zou die andere Rotterdamse ploeg hem van zijn troon stoten?
En zo gebeurde, want het 'Wonder van Hamburg' was in aantocht. In het Volksparkstadion kwam HSV niet verder dan 2-0. Strafschoppen dus en daar startte het wonder, dat doelman Van Noortwijk regisseerde. De serie eindigde in een gelijke stand, waarbij Louis van Gaal de laatste bal voor Sparta binnenschoot. Verder met een nieuwe serie en daarin stopte Bas van Noortwijk zijn derde en allesbeslissende strafschop. Einde wedstrijd en Van Noortwijk vloog met ongekende snelheid de hekken in naar de Sparta-supporters aan de kant. Helemaal ongeschonden bleef hij niet en de blauwe plekken van deze kamikazedaad bleven lang zichtbaar. Sparta was een ronde verder, waarin SP-AR-TA geen kans had tegen Borussia Mönchengladbach (1-1 en 1-5).
De verstandhouding tussen Sparta-trainer Theo Vonk en Bas verslechterde en de keeper vertrok na een paar maanden naar FC Utrecht, waar hij al snel door een hardnekkige blessure moest afhaken. In 2004 keerde hij terug bij Sparta. Nu als elftalleider en hij zag daar hoe moeilijk het manoeuvreren is tussen een ruziemakende directie en de trainer. Ook daar leerde hij van en deed er zijn voordeel mee toen hij in 2007 naar de andere kant van de Maas vertrok om bij Feyenoord teammanager te worden. Hij regelde zijn zaken tot volle tevredenheid en stond met terechte trots achter de spelers en trainer Giovanni van Bronckhorst op het bordes van het Rotterdamse stadhuis in 2017.

Nico Tempelman
nicotempelman@hotmail.com

Calla Uitvaartzorg
Uitvaart compleet € 4295,-
- Budget uitvaart € 1495,-
- Basis uitvaart v.a € 3450,-
- Incl: Begeleiding en verzorging uitvaart.
- Laatste verzorging, vervoerskosten, uitvaartkist, 50 kaarten (incl postzegels), plechtigheid en condoleance (90min) kosten crematie, aangifte overlijden, 50 consumpties.
www.callauitvaartzorg.nl
Dag en Nacht bereikbaar 010-3070937

Wij zijn gewoon geopend!
GRATIS TAXATIE
Goud, zilver, sieraden, kunst & curiosa en militaria
Elke donderdag OPEN INLOOPDAG van 10-16 uur bij de Heritage Auctions Europe , Energieweg 7, IJsselstein
met mogelijkheid tot verkoop of veiling
030-6063944 / www.ha-europe.com.

HOGE PRIJS VOOR OUD GOUD
UW VERTROUWDE JUWELIER
CONTANT GELD OF INRUILEN
ROBERT DEN HAAG
HESSEPLAATS 5, 3069 EA ROTTERDAM T: 010 421 55 03

Biemans uitvaartzorg Rotterdam
010 - 245 70 90
www.biemans-uitvaart.nl

PS ONTRUIMINGEN

voor werkzaamheden welke u zeker niet zelf hoeft te doen

Uw contactpersoon:
Peter Sla 06 - 47 55 59 07
E: psontruimingen@gmail.com
www.psontruimingen.nl

Zorg voor je hart, meet je bloeddruk

Ontdek hoe op **hartstichting.nl**

Hartstichting

Krijgt u binnenkort, of heeft u te maken met een overlijden!

www.eengoedkopeuitvaart.nl

va. € 1750,- All-In

Mooi, respect en betrouwbaar met 20 jaar ervaring.

010 - 80 80 350
0181 - 78 25 00

In de hele regio Zuid-Holland

vraag vrijblijvend via de mail informatie aan.

Hét adres voor het betere schoenmaakwerk!

Ambachtelijke Schoenmaker
Schoenaanpassingen
Sleutelservice

Schoenmakerij Agterberg
Rodenrijselaan 54 - 3037XG Rotterdam
010-467 53 23 • schoenmakerijagterberg.nl

TUINMAN-STR ATENMAKER NODIG?
VOOR AL UW TUINWERKZAAMHEDEN

- Alle soorten bestratingen
- Ophogen & schoonmaken
- Voor- en najaarsbeurten
- Onderhoud & snoeien
- Wij kunnen ook voor alle materialen zorgen
- Afvoer van het vuil
- Duidelijke prijsopgave
- Garantie op al ons werk
- Onderhoud al vanaf € 30,- per maand

GRATIS PRIJSOPGAVE AAN HUIS
KLAVERENTUIN, 010 - 2210250

DE OUD-ROTTERDAMMERTJES

HET AARDAPPELPAKHUIS
Jacob Catsstraat 2, Rotterdam
Let op!!
Er zijn weer Malta's
OPEN 10.00 TOT 16.30
MAANDAG EN DINSDAG GESLOTEN

COMPUTERHULP AAN HUIS
Tel.
06-19160110 / 010-8485408
VOOR AL UW REPARATIES VAN UW COMPUTER OF LAPTOP.
info@computerstoday.nl www.computerstoday.nl

Kofferbakverkoop Opnieuw&Co Rotterdam zaterdag 14 mei 2022
Wij ruimen op! Jij ook? Geef je op en laad de auto in!
Reserveer één van de 44 plekken bij Opnieuw & Co Rotterdam.
Opnieuw & Co 15 2007 - 2022
Inschrijfkosten:
Achterterrein: 40 grondplekken € 20,00 per plek
Inschrijven uitsluitend in de winkel: Koperstraat 31, Rotterdam

Hotel Vierhouten, Het Huiskamerhotel op de Veluwe. Fiets & Wandel!
Arrangement o.b.v. half pension.
Kijk op www.hotelvierhouten.nl
Bellen is sneller en gezelliger dus bel met Valerie of Bas 0577-411521

INBRENG GEVRAAGD

De komende maanden organiseren wij weer verschillende veilingen waaronder een Kunst & Antiek, Design en een Juwelen & Horloges veiling. Ook uw objecten veilen we graag.

Neem gerust contact op met onze deskundige medewerkers of kom naar onze gratis taxatiedag (elke vrijdag van 10.00 tot 16.00 uur). Wij beoordelen geheel vrijblijvend of uw objecten geschikt zijn voor veiling en hoeveel deze mogelijk kunnen opbrengen.

010 - 411 85 44
WWW.VENDUROTTERDAM.NL
VENDU VEILINGEN & TAXATIES ROTTERDAM

RONDVAARTEN · 2022

IETS TE VIEREN? GA GEZELLIG VAREN!

BRUNCH CRUISE Vanaf € 49,50
Uitgebreid brunchen tijdens een vaartocht door de Rotterdamse havens.
Incl. soep, brunchbuffet, dessert, koffie, thee, live muziek & entertainment.

Inschepen 11:30 | Terugkomst 16:00
Mei 08*, 22 Juli 03, 31
Jun 05*, 19* Aug 07, 28

8 mei Moederdagbrunch

MOONLIGHT DINNER CRUISE Vanaf € 67,50
Voor een gezellige avond uit met diner en entertainment!
Incl. amuse, diner, dessert, live muziek & entertainment.

Inschepen 18:30 | Terugkomst 23:15
Mei 07, 21* Jun 04, 18
Juli 02, 30 Aug 27
Sept 03*, 17 Okt 01, 15*, 29

*Speciale vaarten met aangepast tarief of aangepaste afvaarttijden

PARTYSCHEPEN.ORG
OF BEL NAAR 0181 - 626 126

MOEDERDAG BRUNCH
v.a. € 54,50
ZONDAG 8 MEI
12:00uur tot 16:00uur

PARTYSCHEPEN.ORG
OF BEL NAAR 0181 - 626 126

RONDVAART 2E MAASVLAKTE

ZATERDAG 14 MEI
12:30 – 15:30 uur
WOENSDAG 18 MEI
11:00–12:30 uur & 13:00–16:00 uur
DONDERDAG 25 MEI
11:00–12:30 uur & 13:00–16:00 uur

RONDVAARTEUROPOORT.NL
OF BEL NAAR 0174 - 820 374

Diner Cruise

Vanaf € 39,50
IEDERE ZATERDAG EN ZONDAG
16:00 - 18:30 & 19:00 - 21:30

RESERVEREN? BEREN-BOOT.NL OF BEL NAAR 010 - 4361911

20% KORTING op alles!*

Kofferbakverkoop Rotterdam zaterdag 14 mei 2022

Opnieuw & Co 15 2007 - 2022

Kommie ook nog ff buurten?

* alleen bij Opnieuw & Co Rotterdam, met uitzondering van service - transport - horeca en zorgartikelen.

Koperstraat 31 (Prins Alexander) Rotterdam
088 - 676 43 89 www.opnieuwenco.nl
Dordrecht - Zwijndrecht - Papendrecht - Ridderkerk - Barendrecht - Rotterdam

Seniorenhulp Nederland
Meer dan alléén verhuizen...

Vrijblijvende offerte?
BEL: 010 - 888 22 15

Senioren-verhuizing
Volledig verzorgd!

Woning-ontruiming
Huur- en koopwoning

Schilder- en kluswerk
Stofferen en behangen

Spoed-oplevering
Binnen 7 dagen leeg

de beste in VERHUIZEN EN ONTRUIMEN
Seniorenhulp Nederland

www.seniorenhulp.com

Stiekem luisteren naar Radio Oranje

Mijn tante Teun en oom Jo du Buisson woonden in de oorlogsjaren in de Nobelstraat in Blijdorp. Zij hadden enkele jaren voor de oorlog een grote nieuwe Philipsradio gekocht, waar een prachtig geluid uitkwam. In 1943 kwam het bevel van de Duitse bezetter, dat Nederlanders alle in hun bezit zijnde radiotoestellen moesten inleveren. Omdat er zware straffen stonden op het weigeren hiervan, was mijn oom van plan dit bevel op te volgen en zijn radio in te leveren. Mijn vader had echter een ander plan.

Koningin Wilhelmina sprak de Nederlanders regelmatig toe via de microfoon van Radio Oranje, zoals hier in juni 1940.

Wij woonden destijds in de Parklaan, midden in het Sperrgebiet. Om ons heen waren allerlei Duitsers en Duitse instanties gehuisvest. Het Scheepvaartkwartier was door een muur afgesloten, die liep vanaf de Parksluizen en de Westzeedijk door de Van Vollenhovenstraat naar de Zalmhaven. Bij de Zalmhaven was er een kleine opening in de muur, waar tramlijn 5 en 14 met gesloten deuren doorheen reden. Mijn vader overtuigde mijn oom ervan, dat hij zijn Philipsradio niet aan de Duitsers gaf; mijn vader vroeg mij hem te gaan ophalen.
En zo vertrok ik op een morgen – toen vijftien jaar oud – met de tram naar Blijdorp. Onderweg kwam ik langs Duitse wachtposten, waar ik mij moest legitimeren.

Paardendekens

Mijn oom wikkelde de radio in een paar paardendekens en bond het pakket met stevige touwen dicht. Daarop bracht hij mij, met de radio, naar lijn 5, waarmee ik terug naar huis reed. De radio werd naast de trambestuurder neergezet en ik ging erop zitten. Eenmaal op de Parklaan, het eindpunt van de tram, hielp de trambestuurder mij het pakket uit de tram tillen.
Ik was bijna thuis, maar had een probleem: de radio was te zwaar.

Duitse soldaat

Toen ik tevergeefs probeerde het pakket aan een van de touwen achter mij aan te slepen, kwam er een Duitse soldaat op me af. De soldaat moet niets vermoed hebben, toen hij mij hielp het pakket naar ons huis op nummer 26 te sjouwen.
Met het pakket tussen ons in bracht hij mij, en dus ook de verboden radio, veilig thuis.

Antenne

De radio werd in de huiskamer geplaatst, in een nis waarin vroeger een open haard gestaan had. Met een gordijntje werd de nis aan het zicht onttrokken en met een stuk koperdraad maakte ik, via de schoorsteen, een antenne.
's Avonds konden we zo Radio Oranje goed ontvangen, ook al zat er een Duitse stoorzender op dezelfde golflengte.

Wilhelmus

De uitzendingen van Radio Oranje werden altijd afgesloten met het Wilhelmus en dit had ons bijna verraden. Overbuurman A. Kortlandt, de Havenmeester van Rotterdam, belde ons om te waarschuwen dat het volkslied keihard over de Parkstraat had geklonken. Niet erg veilig, als je je bedenkt dat in de flat tegenover ons veel hoge Duitse officieren waren ingekwartierd, evenals NSB'er meester Muller.
Ik heb gelijk de schoorsteen met oude kranten min of meer geluiddicht gemaakt, zodat er nauwelijks nog geluid naar buiten ging. We waren op het nippertje gered.

Gearresteerd

De heer Kortlandt werd korte tijd later, door verraad, gearresteerd vanwege een poging naar Engeland uit te wijken. Nagenoeg alle berichten die uit Engeland kwamen, luisterden de Duitsers af (Englandspiel). Het plan was dat hij als verstekeling met een kotter naar Engeland zou gaan, maar na aankomst op de boot werd hij vrijwel direct gearresteerd. Hij is later, na verschillende gevangenissen, van ellende overleden.

Schroevendraaier

Wij hebben toch de hele oorlog via Radio Oranje het verloop van de oorlogshandelingen kunnen volgen. Ook toen de Duitsers het elektriciteitsnet uitschakelden, konden wij, doordat we in het Sperrgebiet woonden, de berichten uit Londen blijven volgen.
Zelfs toen overal de hoofdstoppen eruit werden gehaald en het kastje met een loodje werd verzegeld. Dat loodje was namelijk met een klein scherp voorwerp gemakkelijk open te maken, waarna we dan een schroevendraaier in de hoofdstop staken. Zo hadden we toch elektriciteit.

Landkaart

Met alle gordijnen dicht, de radio en de lampen aan, konden we vanuit mijn slaapkamer de oorlog volgen. We prikten daarbij vlaggetjes op een grote landkaart om zicht te hebben op de ontwikkelingen.

Het was best bijzonder dat wij, met de vijand zo nabij, toch betrekkelijk veilig woonden in het Sperrgebiet, dat voor driekwart Duits was.

Jaap Mudde
via carolienhennekam@gmail.com

CCtje

Advies van een oude rot in het vak

Door het doen van wat televisie-akkefietjes die u later dit jaar nog te zien krijgt, was ik eigenlijk bezig met het verleden. Eerlijk gezegd ben ik normaal gesproken niet zo'n terugkijker. Wat geweest is is geweest, fouten die gemaakt zijn kun je toch niet meer herstellen en achteraf genieten van behaalde successen, daar kun je ook niet mee bezig blijven. Maar ja, vooruit kijken, op onze leeftijd hangt dat ook wel heel erg van anderen af, of dat zin heeft. Je moet heel blij zijn dat ze nog weten wie je bent en je ergens voor vragen.

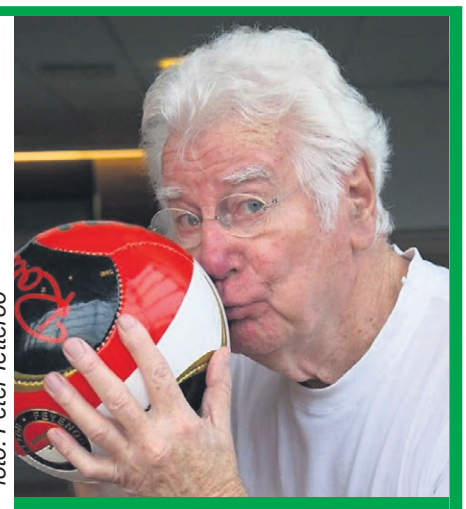

foto: Peter Tetteroo

Cox Column

Het draaien van je eigen platen dat is ook een soort terug kijken en dat doe ik nog wel eens, op een rustige avond, een ouwe klare erbij. En dan is het heel prettig als je tegen jezelf kunt zeggen "dat heb je toen eigenlijk best heel goed gedaan". Sommige artiesten doen daar heel bescheten over, "Oh nee, ik draai nooit iets van mezelf".

Ik zou niet weten waarom niet. Ik moet dan altijd denken aan het verhaal dat mijn producer Ruud Jacobs mij ooit vertelde. Ruud was een briljante bassist en zijn broer Pim een briljante pianist, en in de jaren vijftig speelden ze als "broekies" in de Verenigde Staten op grote jazzfestivals. Toen waren ze op een gegeven moment uitgenodigd bij Louis Armstrong thuis, en die draaide de hele avond zijn eigen muziek. Dat vond ie het mooiste dat er was, en dat is zo logisch als wat.

Ik denk dan aan hoe het mij is vergaan. Ik ben in 1962 met mijn gitaar de deur uit gelopen en nooit meer terug geweest. Eens vroeg ik aan Jules de Corte of hij nou niet vond dat ie eigenlijk zwaar miskend was. Schrijver van honderden prachtige liedjes, hij zou toch miljonair moeten zijn.
Toen zei Jules: "Nee hoor, ik ben er reuze trots op dat ik er altijd van heb kunnen leven…" Dat vond ik een heel wijs antwoord. Geld interesseerde hem trouwens geen bal.

In mijn begintijd schreef ik een brief aan Wim Kan, dat was voor mij een soort Godheid. Dat ie mij moest nemen in zijn voorprogramma omdat ik zo goed was; als je jong bent durf je die dingen. Hoe het precies gegaan is weet ik niet meer, maar hij nodigde mij uit iets voor hem voor te zingen. Hij speelde zijn programma in de Groote Schouwburg op Zuid en ik woonde in bij mijn schoonmoeder in de Goereese Straat, dus dat was niet ver lopen. Zo rond een uur of zes nam Kan met zijn vrouw Corrie Vonk plaats in de zaal, ik met mijn gitaar op het toneel, lichtje erop en ik zong mijn eerste liedjes, ik denk een stuk of drie. Ik had ook al een plaatje gemaakt dat ik hem gaf en dat ie zou beluisteren. Dat alles was natuurlijk ontzettend aardig van hem, om dat allemaal te doen voor een volstrekt onbekende jongeman. Hij zou van zich laten horen. Een paar dagen later kreeg ik een brief. Ik geef u een paar fragmenten:

"Aalsmeer, 3 april 1963.

Beste heer Gerard Cox!
Nu we even drie dagen vrij zijn, kom ik er toe U- in het kort- te melden wat mijn indrukken uiteindelijk zijn. …dat ik mij vaak- en bij herhaling- heb vergist in het vast stellen van talent…U hebt van nature een prettige, af en toe bepaald mooie stem… Uw liedjes op de plaat beluisterde ik enkele malen…de teksten, daar ben ik niet weg van… Ik vind ze soms een beetje kwasi poëtisch (niet boos worden of teleurgesteld) …En dan…die uitspraak. Zo erg als U het die avond in Rotterdam maakte, doet U het gelukkig niet…Advies: luister goed naar U zelf… Verdere adviezen: geen oude schoenen weggooien voor U nieuwe hebt. Ik bedoel: U hebt een vak, onderwijzer, keer dat niet te abrupt geheel de rug toe…… plaatje maken waar U eigenlijk nog niet aan toe bent… U neemt de lift omhoog. Beter is trappen lopen…Niet boos en niet teleurgesteld zijn over deze ontboezemingen…

Steeds gaarne uw Wim Kan. "

Nou, dat viel vies tegen, dat begrijpt u. Maar ik heb er toch mijn voordeel mee gedaan. En ik denk dat heel wat tegenwoordige sterren heel goed zo'n brief zouden kunnen gebruiken.

Concept Uitvaart
tel. 010 - 419 08 72

Eenvoudig en compleet verzorgd volgens vaste concepten en tarieven zonder extra kosten achteraf

Sfeervol	€ 2.375,-	Basis	€ 2.975,-
Compact	€ 3.925,-	Compleet	€ 4.375,-

De goedkoopste en Beste in de regio Zuid-Holland
24 uur per dag en 7 dagen per week

Bewaar deze advertentie bij uw verzekeringsdocumenten.

www.conceptuitvaart.nl

VOOR AL UW STOFFEERWERK, LEER- EN ANTIEKRESTAURATIE EN INTERIEURADVIEZEN

MEUBELSTOFFEERDERS M INTERIEURADVISEURS

Ambachtelijke meubelstoffeerderij
Leerspecialist
Antiekrestauratie
Interieuradviseurs
IEDEMA & zn.

Altijd een duidelijk en geheel vrijblijvende offerte vooraf!

Mogen wij ons even voorstellen?
Miedema en Zn. is een ouderwets vertrouwd hollands bedrijf waarbij kwaliteit, service en persoonlijk contact nog echt bovenaan staan!! Voor al uw stoffeerwerk, leer-,antiekrestauratie en interieuradviezen bent u in onze winkels aan het juiste adres.

Stoffeerwerk U kunt bij ons terecht voor het herstofferen van ieder soort meubilair, echter zijn wij gespecialiseerd in het restaureren en repareren van design klassiekers zoals, **ARTIFORT, LEOLUX, GELDERLAND, ROLF BENZ, GISPEN, OISTERWIJK,** en o.a **HARVINK** meubelen.

Leerbewerking Wij bekleden al uw meubelen met eerste klas leder.
Ook verrichten wij diverse reparaties zoals; het innemen van uitgerekt leder, het repareren van stiknaden, het gedeeltelijk of geheel vernieuwen van leren banken en/of stoelen. Tevens leveren wij de originele huiden van uw design klassieker zoals bijv. **CHESTERFIELD**, de **SEDE** en **JORI**.

Restauratiewerk Wij restaureren antieke kasten, kabinetten, bureaus en tafels. Ook kunnen wij antieke meubels voorzien van nieuwe was en/of politoerlagen. Heeft u stoelen met biezen of rieten zittingen die versleten of beschadigd zijn, dan kunnen wij deze voor u vernieuwen. Tevens verwijderen wij houtworm en logen wij al uw meubels.

48 uur service Doorgezakte banken of fauteuils, kussens veerloos, leeg of uitgezakt? Wij proberen u binnen 48 uur te verhelpen van uw klachten door middel van de vullingen aan uw houding aan te passen, en u zo te voorzien van een perfect zitcomfort.

Senioren verhuizingen Inpakken, verhuizen en uitpakken binnen 3 dagen! Desgewenst kunnen wij uw oude woning bezemschoon opleveren en ook uw nieuwe woning compleet schoonmaken. Tevens verzorgen wij indien gewenst de stofferingswerkzaamheden zij het gordijnen/vloerbedekking/laminaat. Ook sluiten wij al uw apparatuur aan in de nieuwe woning.

Miedema & Zn.
Wiekenweg 59
3815 KL Amersfoort
033 472 35 77

Miedema & Zn.
Veldweg 22
1404 CV Bussum
035 691 29 05

Miedema & Zn.
Kleiweg 127b
3051 GM Rotterdam
010 21 888 76

Miedema & Zn.
Texasdreef 19
3565 CL Utrecht
030 662 82 18

Schiedam:
010 27 34 727
Amsterdam:
020 24 43 189

Bel voor meer informatie of een vrijblijvende afspraak bij u thuis

Gratis halen en brengen
levering onder 3 jaar garantie

Zeker van uw aankoop
CBW-erkend

Ken je dit nog? Nr. 260

Marathon zette Rotterdam op de kaart

Zoals veel mensen naar de Tour de France op televisie kijken vanwege de mooie landschappen in beeld, kijken ook veel mensen jaarlijks naar de Rotterdam Marathon. Het is niet alleen een sportief spektakel, maar zette ook Rotterdam in al z'n pracht en praal op de kaart. De Ken je dit nog-foto van vier weken geleden was aanleiding voor tal van herinneringen van mensen die zelf mee liepen. Leest u maar!

Ton van Wageningen: "Onmiskenbaar de Marathon van Rotterdam, foto waarschijnlijk genomen bij het Zuidplein of Slinge. Ik heb in Rotterdam aan negentien marathons deelgenomen, waarvan twee niet uitgelopen. De laatste was vorig jaar oktober en mijn eerste in 1988. Daarna heeft het 'loopvirus' bij mij toegeslagen! In totaal heb ik 39 marathons gelopen o.a. New York, Boston, Berlijn, Praag, Venetië, maar ook in Amsterdam, Eindhoven en Etten-Leur. Ik train nog steeds driemaal per week bij Voorne Atletiek in Brielle, maar gezien mijn leeftijd (75) loop ik nu geen hele marathons meer. Zondag a.s. (10 april) probeer ik nog een halve te volbrengen of misschien iets korter. Rotterdam is echt de mooiste; wat heb ik genoten van mijn laatste vorig jaar, prachtig loopweer en een geweldig publiek, kippenvel."

Karel Leeuwangh: "Ken je dit nog nr. 260 is een foto van de Rotterdam Marathon. Volgens mij is dit een verzorgingspost bij de Maashaven op Zuid. Ik weet niet in welk jaar dat was. Van mijn 105 gelopen marathons heb ik er achttien in Rotterdam afgelegd en heb daar veel goede herinneringen aan. Mijn eerste marathon in Rotterdam was in 1981 (2.56.01) en die startte toen nog in het Kralingsebos en finishte op de Coolsingel. Er liepen toen slechts een paar honderd atleten mee. Mijn beste marathon in Rotterdam was die van 1988 met een tijd van 2.44.30. In 2014 heb ik in Rotterdam mijn laatste marathon gelopen. Ik werd dat jaar 75 en had een doel; het verbeteren van het Nederlands record bij de M75. Dat lukte, in een tijd van 3.37.32 en volgens mij staat het nog steeds op mijn naam. Ik heb door heel het land marathons gelopen, maar de sfeer en de vele duizenden toeschouwers langs het hele parkoers kom je nergens tegen; vooral de laatste 500 meter over de Coolsingel was kippenvel. Ik loop nog elke dag een uurtje hard (nou hard, 9 a 10km per uur) en prijs me gelukkig dat dit nog mogelijk is. Maar hoe oud je ook bent, blijf bewegen."

Henk Kruithof: "Deze foto is van de marathon, eind jaren 80 bij de Rijnhaven. Het Deltaziekenhuis was vanuit de facilitaire dienst betrokken bij de bevoorrading van de lopers met eten en drinken en de personeelsvereniging van het Deltaziekenhuis bemande hier de verzorgingspost. De lopers ken ik niet, maar ik zie op de foto Cees van der Sar, Gea Noorda en Jose Zevenbergen staan. Ook ik moet hier ergens bij staan. De contacten waren ontstaan door Hans Snel, bestuurslid van de atletiekvereniging in Spijkenisse en medewerker bij het Deltaziekenhuis."

Frank Muller: "Natuurlijk ken ik dit evenement (nog)! De foto moet uit editie 1986 zijn, mijn eerste Rotterdam marathon. En die zal ik ook nooit meer vergeten. Geïnspireerd door de tijd van Carlos Lopes in 1985 en de magie van het evenement, moest ik in 1986 ook meedoen. Als rechtgeaarde Rotterdammer, als werknemer van PTT-district Rotterdam, moest en zou ik de kick van 'onze' marathon ook beleven. En zo geschiedde. Ik ben met trainen begonnen in november 1985, de winter door en zo op naar 19 april 1986. Ik maakte met collega's de nodige kilometers, onder begeleiding van een heuse PTT-coach. We trotseerden de winterse ontberingen en liepen diverse wedstrijden, met als laatste de Westland Marathon. Kortom, in gedachten waren wij er klaar voor. Wij als PTT (Telecom)-team mochten ons verkleden in het NCO (Nucleair Chemisch Onderkomen) onder ons gebouw aan de Coolsingel (40). Dat was toen nog volop in dienst en werd gebruikt als districtscentrale. Lekker dichtbij de start en finish. Over de finish later meer. Het weer die dag zou je kunnen omschrijven als 'lekker marathonweer', niet te koud, maar ook niet te warm. De start was toen nog om 12.00 uur. Je merkte gaandeweg de dag echter dat het wat kouder werd, zo'n 7 a 8 graden. En aangezien ik geen toploper was, begon ik na zo'n drie uur toch wel te merken dat niet alleen de man met de hamer parten begon te spelen, maar ook deze temperatuur. Op de Slinge, rond de 30 kilometer, heb ik zelfs mijn vrouw om een lange trainingsbroek gevraagd. Om maar enigszins warmer die laatste twaalf te kunnen volbrengen. De kilometers gingen, ondanks die broek, toch hun tol eisen. Steken in de zij werden deel van het lijden. Dan maar de kilometers zodanig aftellen, dat je het kilometerspook het hoofd kon bieden. Wat uiteindelijk lukte. Na de Blaak kwam de Coolsingel en deze opdraaiende, in de wetenschap dat het finishdoek heel snel zichtbaar werd, kreeg je vleugels. Een tijd was niet belangrijk meer, zoals ik ook in het personeelsblad Toets van de PTT gezegd had, 'al moet ik kruipend over de finish, binnenkomen zal ik .... '. Eindtijd 4.13 uur. Niet wat ik gehoopt had, maar, ik was binnen. Zo goed en kwaad de medaille in ontvangst genomen en daarna al bibberend richting NCO. De kou had z'n tol geëist: ik was zo koud, dat ik in het NCO een uur (!) lichtelijk onderkoeld op een van de veldbedden onder een deken ben gaan liggen om warm te worden. In die tijd werd mijn vrouw steeds ongeruster, want, waar bleef ie nou... ? En in dat uurtje had ik al besloten 'nooit meer een marathon te lopen'… Gelukkig was dat uurtje voldoende om weer het ventje te worden, te douchen, aan te kleden en mijn vrouw op te zoeken. Gauw naar ons huisadres met de metro, chinees halen. En wat denk je wat ik de metro tegen m'n vrouw zei: Moet volgend jaar toch sneller kunnen..."

J. den Ouden: "Ook ik heb met de marathon te maken gehad. Ik trainde veel op het Lange Pad en Kralingsebos. Daar liep ik ook prestatielopen. Toen er plannen waren om een Marathon van Rotterdam te organiseren, werden er vrijwilligers gevraagd. Ik heb me opgegeven en was zodoende getuige van de eerste Rotterdam Marathon. Mijn taak bestond uit het bezorgen van materiaal en dergelijke voor de organisatie. Ik had een groene mini-bestelwagen. Ik kreeg een vignet en mocht ongehinderd overal in het bos en op de route bij het parcours rijden. Ook kregen we een lunchpakket mee. 's Avonds was er een groot gala in het Hilton met de prijsuitreikingen. Wegens heupproblemen heb ik helaas nooit de marathon kunnen lopen. Wel een keer de vijftien kilometer. Dus ik heb toch de sfeer kunnen proeven."

Theo van Leest: "Ik heb drie keer de marathon gelopen, in een gemiddelde tijd van 4 uur. Makkelijk te onthouden. De eerste keer kwam ik totaal uitgeput en verstijfd aan. Ik kon niet meer lopen of staan. Niet meer eten of drinken. Ondersteund ben ik naar de metro gestrompeld en met mijn auto naar huis gebracht. Het positieve is dan weer dat je met een goede conditie weer snel de ouwe bent. Waarom doe ik dat mezelf aan? Het antwoord is simpel. Het is een uitdaging; je wilt jezelf iets bewijzen en na afloop voel je je geweldig. Iedereen vindt jou geweldig. Het geeft heel veel geestelijke bevrediging. Na zoveel jaren ben ik er nog steeds trots op. Ik ben nu 75 en loop nog regelmatig een rondje in het Schollebos. Het wordt steeds zwaarder, maar de voldoening zo mogelijk steeds groter."

Willem van Vliet: "Ik zou graag willen weten welke hardloopwedstrijd dit is. Ik loop namelijk bij de eerste tien op deze foto. De man met de pet. Ze noemden me ook wel 'Willem de Pet', de lopers. De meesten kenden mij wel, want ik heb in 15 jaar meer dan 10.000 kilometer gelopen."

Ken je dit nog? Nr. 262

Ken je dit nog? Herkent u dit gebouw en weet u waar het staat? Weet u nog van vroeger wat daar nog meer gebeurde? We zijn weer nieuwsgierig naar uw verhalen, anekdotes en herinneringen. Schrijf ze ons, zodat we ze kunnen delen met onze lezers. Schrijf naar: info@deoudrotterdammer.nl of naar Redactie De Oud-Rotterdammer, Postbus 113, 2910 AC Nieuwerkerk aan den IJssel. Op www.deoudrotterdammer.nl kunt u de foto ook in groter formaat bekijken.

BLONK VERHUIZINGEN

KWALITEIT BLONK VERHUIZINGEN VERHUIZERS

ZONDER ZORGEN VERHUIZEN

- Duidelijke offerte
- Gratis verhuisdozen
- Geheel verzekerd
- In- en uitpakservice
- Demontage/montage
- Klussenservice
- Verhuisliften verhuur
- Verhuizingen binnen de gehele EU
- Senioren-verhuizingen met zorg en aandacht **10% korting**
- **U kunt al verhuizen vanaf € 295,-**

ONTRUIMEN VAN WONINGEN EN BEDRIJFSPANDEN

bij o.a. verhuizing, overlijden of kleiner gaan wonen.
Wij verzorgen voor u:

- Bezemschoon-oplevering van de woning
- Woning en/of het bedrijfspand wordt in de staat van oplevering gebracht naar de eisen van de woningstichting familie / makelaar
- Wij verwijderen de gehele restboedel zoals laminaat/vloerbedekking etc.

BEL VOOR EEN VRIJBLIJVENDE OFFERTE TEL. 010 - 218 82 05 OF WWW.BLONKVERHUIZINGEN.NL

Venrooy Tandtechniek

www.venrooytandtechniek.nl

Tandprotheticus D.R. Venrooy
Tandprotheticus E.L. Venrooy

KUNSTGEBITTEN

- Reparaties klaar terwijl u wacht
- Persoonlijke aandacht en service
- Klik-gebit specialisten

Raadhuisplein 46
Nieuwerkerk a.d. IJssel
Tel. 0180 - 313633

Oudedijk 140
Rotterdam
Tel. 010 - 4117870

ABOVO Uitvaartverzorging

Voor ieder budget een mooie uitvaart

Een Uitvaart met Zorg en Toewijding die u als Nabestaande ook de Rust geeft.
Een uitvaart regelen we samen, niet wij alleen

0181 - 72 81 00 24 uur bereikbaar

info@abovouitbaart.nl www.abovouitvaart.nl

Zorg voor je hart, meet je bloeddruk

Ontdek hoe op **hartstichting.nl**

Hartstichting

"Bezoek onze showroom en laat u uitgebreid persoonlijk adviseren."

Openingstijden:
Dinsdag t/m vrijdag van 10.00 tot 16.00 uur
Zaterdag van 10.00 tot 15.00 uur
Let op: gratis parkeren voor de deur!

Het welzijnswarenhuis.
Van alle gemakken voorzien

Schinkelse Baan 6
2908 LE Capelle a/d IJssel
T: 010 - 76 00 122
E: info@welzijnswarenhuis.nl
www.welzijnswarenhuis.nl

v.a. € 2310,=

Fitform sta-op relaxfauteuil

- ✓ inclusief elektrische sta-op en relax/kantelverstelling;
- ✓ 100% voor u op maat gemaakt
- ✓ leverbaar in diverse bekleding-soorten en kleuren.

4-wiel scootmobiel Mercurius

van ~~€ 4425,=~~ voor € 3990,=

Zeer comfortabele scootmobiel:

- ✓ digitaal scherm met kilometerteller;
- ✓ zeer wendbaar;
- ✓ gebruikersgewicht: t/m 150 kg;
- ✓ zeer goede vering.

Snelheid: 15 km/u
Actieradius: ca. 45 km

Rollator Server

NU: € 339,=

Stijlvolle lichtgewicht rollator

- ✓ eenvoudig in te klappen;
- ✓ speciaal gevormde handgrepen;
- ✓ betrouwbare en licht te bedienen remmen;
- ✓ zeer wendbaar met kleine draaicirkel;
- ✓ stabiel en comfortabel.

Faktor 50+

Op deze servicepagina zullen we u elke twee weken informeren over de (financiële, fiscale en juridische) vragen die opkomen bij het ouder worden en vooral over zaken die spelen rondom erfenissen en de afwikkeling van nalatenschappen.

Een vooroverleden erfgenaam

Vooroverlijden

Ik overweeg een testament op te laten stellen waarin ik voornamelijk aan mijn vrienden en kennissen mijn erfenis toedeel. Omdat velen van hen vrijwel net zo oud zijn als ik vraag ik me af hoe ik het beste nalaat en wat er met hun erfdeel of legaat gebeurt wanneer zij eerder overlijden dan ik.

Uit de praktijk

Het testament van een al langer geleden overleden persoon kan later nog steeds invloed hebben op een nalatenschap. Bijvoorbeeld door de uitsluitingsclausule of privéclausule in dat testament. Die bepaalt dat wat als erfenis (of schenking) is ontvangen nooit in een huwelijksgemeenschap van de ontvanger mag of kan vallen. De 'zachte uitsluitingsclausule werkt alleen bij echtscheiding; er hoeft dan dus niet gedeeld te worden met de (aanstaande) ex; de 'harde uitsluitingsclausule werkt ook bij overlijden. Vooral die vorm kan bij een later overlijden van de verkrijger een grote rol spelen.
Het effect van de uitsluitingsclausule is dat de erfenis van vader of moeder niet verdwijnt naar de familie van de 'koude kant'. In praktijk geeft dit vaak problemen. Een voorbeeld: mevrouw €300.000 erft van haar ouders en samen met haar man hebben ze nauwelijks vermogen. Gevolg: hoewel meneer en mevrouw in gemeenschap van goederen zijn getrouwd, is bij overlijden van mevrouw haar nalatenschap €300.000 en niet €150.000. Is er wel meer vermogen, dan is het goed opletten wat van wie is. Vooral als een langstlevende echtgenoot opnieuw trouwt en overlijdt kan het bepalen van zijn/haar erfenis ingewikkeld zijn. Want wat is nou precies van wie? Een goede boedelbeschrijving na het overlijden van de eerste partner is eigenlijk een 'must. Het tijdens leven al inzichtelijk hebben wat van wie is, helpt ook enorm en op onze beurt helpen wij u daar dan weer graag bij.

Wanneer u geen kinderen heeft, hoeft u geen rekening te houden met de legitieme portie die kinderen hebben. U bent dan volledig vrij om de erfgenamen te kiezen die u uw nalatenschap gunt. Door uw nalatenschap goed voor te bereiden, kunt u vorm en richting geven aan uw nalatenschap. Dat kunt u doen door middel van een testament of een codicil.
Met een codicil kunt u sieraden en zaken uit uw interieur vermaken aan personen of instellingen/goede doelen. Maar gaat het om kostbare zaken dan is het aan te raden om dit per testament te doen. Omschrijf de zaken goed en bedenk dat alleen het origineel rechtsgeldig is. Verder moet het codicil handgeschreven, gedateerd en door u ondertekend zijn. En belangrijk: een auto of geldzaken zijn niet per codicil te vermaken.

In uw testament kunt u erfgenamen benoemen en legatarissen. Een legaat is een bepaald goed of geldbedrag dat u aan een persoon of instelling nalaat. Ook hier geldt weer dat een zorgvuldige beschrijving van hetgeen u nalaat belangrijk is om verwarring te voorkomen. Een legaat is een schuld in de nalatenschap en moet dus eerst worden uitgekeerd voordat de erfgenamen aan de beurt komen. Erfgenamen zijn de personen of instellingen die de nalatenschap moeten afwikkelen (of dit laten doen) en zijn verantwoordelijk voor de schulden uit de nalatenschap (dus ook voor de legaten). Dat wat rest na de betaling van alle schulden is hun erfenis.

Voor u is verder van belang om te weten dat wanneer een ontvanger van een deel van uw nalatenschap eerder overlijdt dan u, zijn of haar erfgenamen (kinderen) niet automatisch zullen verkrijgen wat u deze overleden erfgenaam nalaat. Dit zogenoemde plaatsvervullingsrecht werkt in uw testament alleen wanneer u dit recht ook toekent en codicillen kennen dit plaatsvervullingsrecht niet.

Wilt u – vanwege de min of meer gelijke leeftijden – dat bij vooroverlijden de kinderen van uw vrienden en kennissen erven wat u hun vader of moeder toekent dan moet dit recht dus worden opgenomen in uw testament. Overigens kunt u daar selectief in zijn; bijvoorbeeld wel bij een geldbedrag en niet bij een item uit uw interieur of bijvoorbeeld de auto. Codicillen herschrijft u zelf gemakkelijk, maar zorg wel dat deze te vinden zijn. Zaken die er na uw overlijden niet meer zijn, kunnen de legatarissen niet ontvangen of opeisen.
Kent de nalatenschap uiteindelijk meer schulden (inclusief de legaten) dan bezittingen dan kunnen de erfgenamen het best verwerpen of beneficiair aanvaarden om niet voor de schulden uit de nalatenschap op te hoeven draaien.

Voor meer informatie:

Akto

Mr. Nicole C. Goud
en Nico van Scheijndel
Tel: 010 3130823 of
e-mail: info@akto.nu
www.akto.nu

Vraag & Antwoord

Eigen verantwoordelijkheid

De Belastingdienst helpt u er graag aan herinneren dat u aangifte erfbelasting moet doen. De contactpersoon van de Belastingdienst (of een willekeurige erfgenaam) ontvangt een brief met het verzoek om aangifte te doen. Geen brief ontvangen, betekent echter niet dat er geen aangifte hoeft te worden gedaan. Als de erfenis voor de erfgenamen groter is dan de vrijstelling (€680.645 voor partners, €21.559 voor (klein)kinderen en €2.274 voor vrijwel alle anderen) dan heeft de executeur de plicht om uit zichzelf aangifte erfbelasting te doen. Is er geen executeur dan is het de verantwoordelijkheid van de erfgenamen om dit te doen. Overigens laten die erfgenamen dat bij voorkeur door eenzelfde persoon doen zodat alle dezelfde bezittingen en schulden gelijk worden aangegeven.

Wachttijd bij legitieme

Wanneer een kind onterfd is, moet dit kind – als hij of zij een beroep wil doen op de legitieme portie – dit binnen vijf jaar na het overlijden doen. Dit kan betekenen dat de erfgenamen vijf jaar moeten wachten voordat ze uiteindelijk kunnen verdelen. Om

dit te voorkomen, kan het onterfde kind gevraagd worden om voor een bepaalde datum te reageren; bijvoorbeeld binnen twee maanden na het schrijven van de brief. Het nadeel kan daar weer van zijn dat het onterfde kind alsnog iets zal verkrijgen uit de nalatenschap omdat dit kind op deze manier geattendeerd wordt op het feit dat hij/zij ergens recht op heeft terwijl dit niet de bedoeling was. Wilt u dat voorkomen, dan is de enige manier vijf jaar wachten.

Wanneer gekocht?

Over de situatie of een koop een koop is, bestaat nog wel eens verwarring. Er is sprake van een mondelinge koopovereenkomst wanneer u zegt dat u een bepaald goed tegen een bepaalde prijs wilt kopen en de ander is daarmee akkoord. Een schriftelijke overeenkomst sluit u wanneer u uw handtekening zet. Het is niet zo dat u pas iets gekocht heeft wanneer u betaald heeft voor het product of dienst. Dit geldt ook voor telefonische koop of koop via internet, al heeft u in die situaties nog wel 14 dagen bedenktijd waarbinnen u zonder opgaaf van reden van de koop kunt afzien.

Rijklaar maken

U koopt een auto en moet bovenop de prijs nog kosten voor het rijklaar maken betalen. Mag dat? Nee, dat mag niet. De verplichte kosten zoals bijvoorbeeld kentekenplaten, recyclekosten en nulbeurt of APK-kosten bij een tweedehands auto moeten in de aankoopprijs zitten. Worden deze kosten toch in rekening gebracht, dan mag de koper afzien van die aankopen. Alleen niet-verplichte kosten zoals luxe vloermatten of extra garantie mogen separaat in rekening worden gebracht.

Bespaartips

Opgepast met opzeggen

Wilt een abonnement opzeggen en zoekt u op het internet naar hoe dat moet, pas dan op. Er zijn bedrijven actief die misbruik maken van uw zoeken en aanbieden om voor een flink bedrag uw opzegging voor u te regelen terwijl dat gratis kan bij het tijdschrift of dienstverlener zelf. Overigens gaat dit ook op voor allerhande andere diensten zoals bezwaar maken tegen de WOZ-waarde of informatie van het Kadaster.

Laat je niet verleiden Loopt uw e-mailbox ook dagelijks vol met allerhande aanbiedingen en kansen? Laat u niet verleiden en zoek op de e-mail (meestal onderstaande pagina) naar de mogelijkheid om de nieuwsbrief te stoppen. Meestal is het niet echt ingewikkeld om dit te regelen. Laat u dus niet langer verleiden en zet de lawine aan aanbiedingen stop.

Akto
• uw erfcoach en meer •

De Geranium

In onze eigen kassen gekweekt:

MOEDERDAG

Rustige tuinderij waarop ook ouderen de ruimte hebben om plantjes te kopen.

Allerlei kleuren Geraniums
VOOR EEN SCHITTERENDE PRIJS **€ 1.00** PER STUK

Oostenrijkse Hanggeraniums
5 KLEUREN, OOK VOOR MAAR **€ 1.00** PER STUK

De fleurmakers van de Bermweg

NIET ZOMAAR EEN ACTIE!
OOK IN 2022 NOG DEZE PRIJZEN,
ZOLANG ONZE VOORRAAD STREKT!

Kwekerij De Geranium • Bermweg 16A • 2911 CA Nieuwerkerk a/d IJssel
Kijk voor openingstijden en route info op www.degeranium.com

De mooiste busreizen

Gewoon perfect geregeld.

Moezel en Rijn 6-daagse busreis	www.dejongintra.nl/eblof04	vanaf p.p. **€ 399**
Groothertogdom Luxemburg 6-daagse busreis	www.dejongintra.nl/ebclx01	vanaf p.p. **€ 479**
Rügen, eiland aan de Oostzeekust 8-daagse busreis	www.dejongintra.nl/ebbee02	vanaf p.p. **€ 599**
De betoverende Harz 8-daagse busreis	www.dejongintra.nl/ebbrn01	vanaf p.p. **€ 679**
Italiaanse Bloemenrivièra 10-daagse busreis	www.dejongintra.nl/ebala01	vanaf p.p. **€ 769**

De 3 zekerheden bij het boeken van uw vakantie
✔ Zekerheid over uw betaling ✔ Gratis omboekservice ✔ Zekerheid tijdens uw reis

www.dejongintra.nl/busreizen
Bel 0180 - 457 803
of ga naar uw ANVR-Reisbureau

Reissom excl. € 19,50 reserveringskosten, SGR bijdrage € 5 p.p., Calamiteitenfonds € 2,50 en brandstoftoeslag € 1 p.p.p.d.

de Jong Intra vakanties

VOORBROOD

Wonen 100 jaar Slapen

Meer dan 65 relax- en sta-op fauteuils in vaste collectie!

DE BESTE SERVICE TEGEN SCHERPE PRIJZEN

Dorpsstraat 119
2761 AN Zevenhuizen

(0180) 63 11 11
voorbrood.nl

Geopend 9:00-18:00, vrijdag tot 21:00
zaterdag 10:00-17:00
GRATIS PARKEREN

YouTube

klanten vertellen 9,6
klantbeoordelingen

Het begin van de oorlog

We woonden, gescheiden door een spoorwetering, op een tuinderij naast de spoorlijn Rotterdam naar Gouda. Op 10 mei 1940 werden we wakker van motorengeronk door laag overvliegende vliegtuigen. Uit bed gekomen zagen we Duitse vliegtuigen, vol met soldaten voor de open deuren gewapend met handwapens. Zo nu en dan hoorden we ook een schot.

Het bombardement op Rotterdam

Die vliegtuigen vlogen richting Delft-Den Haag. Kort daarop vernamen we dat de Duitsers ons land waren binnengevallen. Een opgestegen Fokker jachtvliegtuigje werd, kansloos, door de snelle Duitse jagers boven de Hollandsche IJssel neergeschoten. De oorlogsdagen daarna zagen we de molen aan het Oostplein in Rotterdam branden, maar die brand kon gelukkig geblust worden. Ook het Havenziekenhuis stond in brand.

Scherpschutters

De Duitsers waren eveneens in Rotterdam-Zuid geland en wilden de Maas oversteken met bootjes en natuurlijk ook via de Maasbrug. Dat heeft menig Duitser het leven gekost, want onze mariniers waren uitstekende scherpschutters.

Duikbommenwerpers

Op 14 mei zagen we, vanaf de spoorlijn voor ons huis, hoe duikbommenwerpers begonnen bommen op Rotterdam te gooien, waardoor er grote branden uitbraken. Kort daarop begonnen mensen de stad uit te stromen. Die zochten een toevluchtsoord in schuren en stallen van tuinders en boeren aan de 's-Gravenweg, net buiten Rotterdam. Ze waren rijkelijk voorzien van voedsel en lekkernijen. Die hadden ze waarschijnlijk verkregen uit door bommen getroffen winkels, dachten we.

Het Maasstation na het bombardement

Vluchtelingen

Ook onze schuren zaten vol met vluchtelingen; meest Rotterdammers uit de omgeving van het Zwaanshals. Na een nachtje bij ons doorgebracht te hebben, vertrokken ze weer huiswaarts, om te zien wat er van hun huis en haard was overgebleven. Met sommigen hebben we later nog contact gehad. Hun huis aan de Rubroekstraat was gespaard gebleven.

Slechte communicatie

Later bleek dat het bombardement op Rotterdam niet nodig was geweest. Kort daarvoor was al besloten te capituleren, maar door slechte communicatie werd dit te laat bekend en waren de bommenwerpers al onderweg.

Blussen

In het boekje '7 dagen Rotterdam' van Ds. van Veldhuizen *(predikant te Kralingen in 1940)* is te lezen hoe de brandweer van Rotterdam met de prachtige Ahrens-Fox brandweerauto's dag en nacht bezig was met blussen en mensen redden. De Ahrens-Fox is nu een museumstuk.

Zo begon bij ons de oorlog.

Joop van der Kraan
(geboren 09-07-1929)
j.kraan8@upcmail.nl

Ontdekkingsreis langs 'Vergeten Zaken'

Hoe zagen de Rotterdamse winkels er in de vorige eeuw uit? Hoe lieten ondernemers of organisaties in het pre-internet tijdperk zien wat ze deden? Hoe wist je waar de apotheek zat? Wat betekenen die letters op dat pand eigenlijk waar je elke dag langs fietst? Ga met gids Jacques mee op zoek naar de verborgen schatten achter de gevels van onze stad. Hij laat u aan de hand van beletteringen, ornamenten en gevelversieringen zien welk verhaal er schuil gaat achter de ondernemer van toen.

Soms moet je goed langs de schreeuwerige uithangborden heen kijken om de oude benamingen te kunnen ontdekken. Na het bombardement van het centrum in 1940, kregen de overgebleven panden nog eens flink te lijden onder de grillen en grollen van de jaren zeventig en tachtig. Maar soms gebeurt het dat er bij een renovatie panelen worden weggehaald en komt er weer een parel van een oude gevel tevoorschijn!
Die 'Vergeten Zaken' zijn niet alleen mooi om naar te kijken, ze vertellen ons ook hoe de sociale cohesie in de stad en de wijken was. Vang het tijdsbeeld. Op elke hoek van de straat zat wel een winkel. Winkels die we nu 'speciaalzaken' noemen, waren toen heel gewoon; de groenteboer, de kruidenier, de kaaswinkel. Op de wandelroute van Vergeten Zaken neemt Jacques je mee in de geschiedenis van ondernemend Rotterdam en vertelt over hoe het bombardement de vele winkels van de Hoogstraat heeft verwoest. Hoe Chinatown is ontstaan. En over het herstel van oorspronkelijke gevels.

U stapt even terug in de tijd én maakt kennis met de ondernemers die er nu zitten. Wedden dat je daarna ook de stad afspeurt naar herinneringen aan vroeger? Herontdek je stad, herontdek het erfgoed van Rotterdam. U kunt de route lopen op 7 mei van 14.00 tot 16.00 uur lopen via: https://fareharbor.com/embeds/book/insiderotterdam/items/376945/?full-items=yes&flow=383346

Vergeten Zaken

Vergeten Zaken zet oude winkelpanden, gevels, ornamenten, belettering en de verhalen daarachter weer op de kaart. Online en met een wandelroute. We gaan op zoek naar de verhalen die bij de winkel, zaak of bedrijf horen.
Zo brengen we in beeld welke vergeten zaken er waren in Rotterdam. Hoe de sociale cohesie was in vervlogen tijden. We duiken in de archieven en praten met oud-winkeliers, nabestaanden of wie maar iets weet van de ondernemer. En met eventuele nieuwe ondernemers natuurlijk!
Zo leggen we een link tussen verleden en heden, ook voor jongere generaties. Want dit erfgoed van vergeten zaken verdient een plek in de stad. En geschiedenis is gewoon leuk, wie wil er nou niet een goed verhaal verder vertellen?!
Het team bestaat uit vrijwillige enthousiastelingen. Geen historici, maar wel geïnteresseerd in het verleden, heden en de toekomst van de stad Rotterdam. Want zoals Helmut Kohl (oud-Duits politicus, historicus en bondskanselier) al zei: "Als je het verleden niet kent, kun je het heden niet begrijpen en de toekomst niet vormgeven."

't Winkeltje

Rotterdam vanuit de wolken

Nog steeds verkrijgbaar, want inmiddels al toe aan de derde druk: Rotterdam vanuit de wolken. Een schitterend naslagwerk met luchtfoto's van het Rotterdam van 1950 tot 1990, gemaakt door de beroemde fotograaf Bart Hofmeester, die in 2001 overleed. Driehonderd pagina's met 350 foto's met toelichting. Een genot om door te bladeren, te lezen en bekijken!

€ 39,95

Rijnmond vanuit de wolken

De opvolger van 'Rotterdam vanuit de wolken' is er: Rijnmond vanuit de wolken. Na het succesvolle luchtfotoboek met foto's van Bart Hofmeester is er nu een soortgelijk boek samengesteld maar dan met foto's uit Rotterdam en vooral de regio rond Rotterdam.

€ 39,95

Het Rotterdams ABC

Rotterdammers? Mooiste volk ter wereld! Het Rotterdamse taaltje? Klinkt ook al zo lekker. Dat blijkt wel uit de bonte verzameling typische woorden die veel gebruikt worden door Rotterdammers. Herco Kruik maakte er een klein woordenboek van met daarin het mooiste wat de Rotterdamse woordenschat te bieden heeft. Leve het Algemeen Beschaafd Rottûdams!

€ 7,50

Wat zeggie!?

Wim van der Klein is een geboren verhalenverteller. Zijn korte verhalen verschijnen regelmatig in De Oud-Rotterdammer.. Als geboren en getogen Rotterdammer neemt hij de lezer mee naar het Rotterdam van zijn jeugd. Met droge humor kijkt hij terug op zijn avonturen in de straten van zijn stad, de jongensschool en de eerste, voorzichtige verkenningen op liefdesgebied. Ook kleurrijke anekdotes over het leven op de vrachtwagen passeren de revue. Zijn korte verhalen zijn vaak een bron van herkenning.. Een verhalenbundel die u niet mag missen.

€ 17,95

De Oud-Rotterdammer Koffiemok

Helemaal nieuw! De enige echte 'De Oud-Rotterdammer Koffiemok' voor een lekker bakkie pleur. Een uniek cadeau of gewoon lekker voor jezelf.

Prijs per stuk: € 14,25

De Oud-Rotterdammer Koffiemok plus onderzetters:

€ 24,25

De Natte T-Doek

In geen enkel huishouden met hart voor Rotterdam mag-ie ontbreken: de Natte T-Doek! Leuk als cadeautje voor verjaardagen, jubilea of als stille hint naar huisgenoten. Een ludieke theedoek in de kleuren van de Rotterdamse vlag met de tekst 'De Rotterdamse Natte T-Doek'. De kwalitatief hoogwaardig gewoven theedoek met ophanglus is van 100 procent katoen, meet 50x70 cm, is opgevouwen en voorzien van een banderol.

€ 8,95

Thee of koffie op z'n Rotterdams (onderzetters)

Nieuw in ons assortiment: een set van zes geinige onderzetters voor thee of koffie met grappige Rotterdamse teksten, iconische plaatjes van de Maasstad én logo's van De Oud-Rotterdammer. Die mogen bij u thuis natuurlijk ook niet ontbreken. De onderzetters zijn alleen per set te bestellen.

€ 14,95

De Rotterdamse Hand in Handdoek

Hij is weer leverbaar: de enige echte Rotterdamse Hand in Handdoek! Uitgevoerd in groen-wit-groen, net als z'n maatje de Natte T-Doek (ook nog steeds te bestellen). De kleuren van de Rotterdamse vlag dus. De handdoek is 40 bij 60 centimeter en is van 100 procent katoen. Met ophanglus. Een origineel cadeau voor de echte Rotterdammert!

€ 8,95

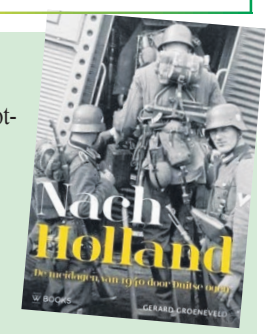

Nach Holland

Gerard Groeneveld, schrijver van 'Rotterdam Frontstad', heeft daarna een fraai ander oorlogsboek uitgebracht. Het heet 'Nach Holland' en geeft een unieke kijk op de Duitse inval in de eerste bezettingsdagen van ons land. Het staat vol foto's gemaakt door Duitse soldaten, die hun fotocamera meenamen naar het front. Hun privékiekjes bleven decennialang verborgen.
NOG ENKELE EXEMPLAREN BESCHIKBAAR

€ 29,95

Bestelbon 't Winkeltje

Ja, ik bestel:

- ☐ Wat zeggie !? ..... € 17,95
- ☐ Poffen ..... € 24,95
- ☐ Rijnmond vanuit de wolken (aangepaste verzendkosten 5,75 euro) ..... € 39,95
- ☐ Rotterdam vanuit de wolken (aangepaste verzendkosten 5,75 euro) ..... € 39,95
- ☐ Thee of koffie op z'n Rotterdams (set onderzetters) ..... € 14,95
- ☐ Het Rotterdams ABC ..... € 7,50
- ☐ De Natte T-Doek ..... € 8,95
- ☐ Kejje da nie horih dan ..... € 7,95
- ☐ Nach Holland. ..... € 29,95
- ☐ Wandbord Een echte Rotterdammert ..... € 9,95
- ☐ Wandbord 'Rotterdam als paradijs ..... € 9,95
- ☐ De Rotterdamse Hand in Handdoek ..... € 8,95

Voor alle producten geldt dat er € 4,25 verzendkosten worden berekend (Tenzij anders vermeld.).
Bij meer bestellingen tegelijk betaalt u slechts eenmaal de verzendkosten.

☐ Ja, ik betaal via automatische incasso, De Oude Stad BV machtig ik hierbij om het totaal bedrag te incasseren van IBAN NL ☐☐ ☐☐☐☐ ☐☐☐☐☐☐☐☐☐☐

tnv .....

Handtekening: .....

Naam + voorletters: .....

Straat: .....

Postcode/woonplaats: .....

Telefoon: .....

Email: .....

Stuur deze bon op naar De Oud-Rotterdammer, Postbus 113, 2910 AC Nieuwerkerk a.d. IJssel of ga naar de webshop op www.deoudrotterdammer.nl en bestel digitaal.

Ode aan huisarts in het Oude Noorden

Ik ben geboren en getogen in het Oude Noorden en heb mijn jeugd doorgebracht in de Erasmusstraat. In een vorig artikeltje, genaamd 'Erasmusstraat Eldorado voor de jeugd', heb ik daar al over geschreven. Tsja, en als je daar woonde, had je meestal als huisarts dokter Wolters die tussen 1956 en 1989 zijn praktijk had aan de Noordsingel 110.

Al zijn werkzame jaren heb ik hem als mijn huisarts gehad, ook toen ik als volwassene naar verschillende andere wijken was verhuisd. Als we het over huisartsen hebben, dan was dat een huisarts in hart en nieren. Behalve zeer deskundig – hij ontdekte zelfs een aandoening bij mij die de specialist niet had kunnen vinden – was hij ongelooflijk sociaal. Al zat de wachtkamer bomvol, hij nam altijd de tijd voor een gezellig praatje, nadat het medisch gedeelte was afgewikkeld. Ik zie hem nog voor me: keurig in het pak (nooit met een doktersjas), zijn kleine handen gevouwen, stoel achteruit getrokken waarna de mij bekende woorden klonken: "Vertel es, hoe gaat het met je, wat ben je momenteel aan het doen."

Pretlichtjes

Nou, dan ging ik los, want ik had altijd wel wat te melden en ook vaak leuke dingen. Dan kreeg hij pretlichtjes in zijn ogen en moest lachen. Vaak zei ik tegen hem dat ik me schaamde dat ik hem van zijn kostbare tijd aan het beroven was, maar dat scheen hem niet te deren.

Operatie

Nog een voorbeeld van zijn sociale gedrag. Jaren later, ik was inmiddels getrouwd en uit het Oude Noorden vertrokken, moest ik een operatie ondergaan en wie stond er een dag na de operatie bij mijn bed? Twee keer raden: dokter Wolters! Gewoon, omdat hij wilde weten hoe het met me was. Nou ja gewoon, daar hoef je tegenwoordig niet meer op te rekenen, dat je huisarts zoiets doet. Tegenwoordig ben je in de meeste gevallen maar een nummertje, zoals ik een paar jaar geleden zelf heb meegemaakt toen ik een spoedoperatie moest ondergaan. Weken na de operatie had ik zelfs geen teken van belangstelling van de huisarts gehad.

Zondag

Hij was ook zeven dagen van de week bereikbaar. Ik ben zelfs een keer op een zondag bij hem geweest. Achteraf snap ik niet hoe die man dit alles heeft kunnen doen, met zo'n enorme praktijk en ook nog een groot gezin. Zijn vrouw hielp trouwens ook hard mee om de praktijk draaiende te houden.

Pensioen

Ik vond het vreselijk toen hij in 1989 met pensioen ging. Ook heel apart was, dat hij zo nu en dan mijn ouders, die nog in de Erasmusstraat woonden, met een bezoekje vereerde en dan belde mijn moeder me om even een babbeltje te kunnen maken met hem. Hij kwam zelfs naar de crematie-bijeenkomst van mijn vader in 1998.

Ravijn

Eén jaar later (1999) kwam het afschuwelijke bericht dat hij in Frankrijk was overleden. Hij werd 74 jaar. Wat ik ervan heb begrepen, was dat hij tijdens het maken van foto's in een ravijn was gevallen. Of hij ooit is gevonden, weet ik jammer genoeg niet. Mijn moeder en ik hebben erom gehuild.

Condoleren

Begin 2000 overleed onverwacht mijn lieve moeder en tot mijn grote verbazing en verbijstering stond mevrouw Wolters voor mijn neus om me te condoleren tijdens de uitvaartplechtigheid. Ik zei haar dat ik dit zo bijzonder vond, temeer daar ze onlangs haar lieve man had verloren en zelf zo'n verdriet had. Ze 'moest' dit doen, zei ze, omdat ze wist dat onze familie hoog in het vaandel stond bij haar man. Dit waren haar letterlijke woorden. We hebben in elkaars armen staan huilen. Haar komst was tijdens deze zwarte dag een cadeau voor mij en zal ik nooit vergeten. Misschien klinkt het gek, maar ik denk nog ongelooflijk veel aan hem en iedereen die ik ken, kent ook mijn herinneringen aan deze kleine/grote man. Klein van formaat, maar groot(s) van karakter. De wereld heeft in hem een prachtig mens verloren.

Fotograaf

Misschien leuk om te weten. Dokter Wolters was een verdienstelijk fotograaf en heeft talloze foto's van het Oude Noorden gemaakt. Ze hingen tevens in zijn wachtkamer en zijn eveneens op internet te vinden.

Wie heeft er ook herinneringen aan deze huisarts?

Yvonne van der Voorde
yvdv@hotmail.com

De gevoelige plaat

Onbekend fotografisch beeld van langer geleden

Reacties: jorisboddaert@gmail.com

Rotterdam heeft een rijke historie en die is uiteraard onuitputtelijk. Iedere dag opnieuw wordt het verleden aangevuld met tal van kleine feiten. Via beeld en tekst voegen zij iets toe aan onze gemeenschappelijke geschiedenis. Journalisthistoricus Joris Boddaert beschrijft in deze rubriek een Rotterdamse foto.

Noodwoning

'Noodwoning, Veenweg, 1949' luidt het eenvoudige bijschrift naast dit documentaire zwart-wit beeld. Onthutsend en tegelijk ook teder. Zoals de moeder trots haar dochtertje van zo'n drie jaar heeft opgetild. Vast na aanwijzingen van de fotograaf. Je zal toch maar zo wonen! Met de vader, enne, de hond, die rustig vooraan in het gras ligt. Wij zien ook twee flessen melk staan. Die moet haast wel vers zijn. Kijk naar de zelf ontworpen vitrages. Lief! Het grasachtige terrein is nogal een rommeltje. Maar dat deert niemand. Het piepkleine huis staat apart, niet in een rijtje. Dat kunnen wij wel aannemen. Was de woningnood ná de oorlog werkelijk zo groot? Jazeker. Wat opvalt zijn de haveloze raamsponningen die ver open staan. Het is zomer. Wanneer wij het figuur van de vrouw in ogenschouw nemen, zou er sprake kunnen zijn van een broertje of zusje op komst? Maar dat is slechts een licht vermoeden. Waar ligt de Veenweg? Een goede vraag. Het is een zijweg van de Terbregseweg in het nog immer schemerige gebied ten noorden van de 'snelweg' (max. 70 km) Bosdreef..

Een nog belangrijker vraag van de rubrieklezers luidt: 'Hoe komt Joris aan deze prachtfoto?' De oplossing is nogal simpel. Joop de Jong (1953), specialist op 010-fotogebied, schonk mij zijn gloednieuwe fraaie fotoboek met de titel: 'Fotografie Gemeentewerken Rotterdam' Ondertitel: 1945-1965. De Dienst had indertijd een eigen fotograaf in vaste dienst, die dagelijks op pad ging om allerlei zaken in onze stad op foto vast te leggen. Onderwerpen? De wederopbouw, bijeenkomsten, kinderopvang, recreatie, straatbeelden en alle soorten werkzaamheden, zoals bijvoorbeeld 'koeien opensnijden' in het openbaar slachthuis. Precies, foto's die doorgaans door niemand gemaakt worden.

.. Er op uit!

Muzikale herdenking bombardement in De Doelen
Met een kamermuziekconcert herdenkt het Rotterdams Philharmonisch Orkest het bombardement van Rotterdam op 14 mei 1940. 82 jaar later begint op 14 mei om 13.27 uur de kamermuziek. Dit is het tijdstip waarop het bombardement destijds begon. 80.000 mensen raakten dakloos. De concerten op 13 mei (20.15u) en 15 mei (14.15u) zijn opgedragen aan allen die ooit in oorlog huis en haard verloren. Hun pijn en hun moed om opnieuw te beginnen klinkt in het werk van Mahler, Roustom en Ben-Haim.

Nostalgische dagtochten 2022
Dit seizoen organiseert v/h de Rotterdamsche Tramweg Maatschappij (RTM) weer de traditionele nostalgische dagtochten, nu vanaf Woudestein in Rotterdam (eindpunt lijn 7). De negen dagtochten zijn gepland op de woensdagen 6, 13, 20, 27 juli en 3, 10, 17, 24, 31 augustus. Het programma beslaat een rondrit door Rotterdam met een Düwag-tram uit 1965 van onze collega-museumorganisatie RoMeO. Vanaf Carnisselande rijdt een museumbus van de RTM via de Hoekse Waard en Goeree-Overflakkee naar het RTM-museum in Ouddorp. Onderweg wordt gestopt bij het voormalige RTM-tramstation in Nieuwe-Tonge voor een kop koffie met een appelpunt. In het RTM-museum wordt een lunch verstrekt. Vanaf het RTM-museum is er een rit met de RTM-stoomtram naar West Répart. Aansluitend vanaf Middelplaat-haven een rondvaart over het Grevelingenmeer met het historische (1959) veerschip MS Grevelingen. De retourrit vanaf Middelplaat-haven naar het RTM-museum vindt plaats met een RTM-dieseltram. Kortom een gevarieerd programma! Meer informatie: http://www.rtm-ouddorp.nl/. Vertrek Rotterdam Woudestein: 09:15 uur; terugkomst Woudestein plm. 18:30 uur. Kosten alles inclusief: € 65,00 per persoon. Reserveren: https://rtm-ouddorp.nl/kaartjes/..

Van Laura Fygi tot een ode aan The Everly Brothers
In World Forum Theater Den Haag begint 18 september de nieuwe reeks zondagochtendconcerten met een Shanty Festival met drie koren en de Zusjes Van Wanrooy. Op 2 oktober staat er een Meezingconcert met de Wannebiezz op het programma en 3 februari 'Een Koffer vol Liedjes' met Tony Neef, Maaike Widdershoven en Ruud Bos. Op 12 maart verzorgen de ForEverly Brothers een ode aan The Everly Brothers.
In De Doelen opent de reeks zondagochtendconcerten met een optreden van Laura Fygi en Trio Galantes op 20 november. Op 11 december staat 'Van Smartlap tot opera' op het programma en op 18 december White Christmas in De Doelen. Op 22 januari treden Carel Kraayenhof en Leoni Jansen op. Op 12 februari verzorgen de New Diamonds een ode aan de Blue Diamonds en 5 maart verzorgen Franklin Brown en Tiny Little Bigband een ode aan Tom Jones en Frank Sinatra (zie ook elders op deze pagina).

Zondag 8 mei

Gedichten, verhalen en muziek over Moeder
Op 8 mei is het Moederdag, daarom is Moeder het thema van de tweede Zondagmiddagsoos in De Banier, Banierstraat 1 in Rotterdam-Noord. Van 14.00 tot 16.00 uur worden moeders van alle kanten belicht met mooie muziek, verhalen en gedichten. De middag wordt afgesloten met een lekkere kom soep. Dochters en zonen, moeders en vaders, iedereen is van harte welkom. En neem een foto van je moeder mee! De entree is 2 euro (incl. koffie, thee en soep). De Zondagmiddagsoos maakt deel uit van het project Podium Ouwe Rotten, een initiatief van de Theaterwerkplaats voor Ouwe Rotten, Kunst4All en SOL Samen Ondernemend Leren. Informatie: https://podiumouwerotten.nl

Zondag 8 mei

Lunch en borrel op Moederdag op Leefgoed De Olifant
Moederdag, we kunnen het weer samen vieren en dat kan heel feestelijk bij Leefgoed de Olifant, Restaurant de Dames. Speciaal voor de liefste moeder is er een lunch van 12.30 uur tot 15.00 uur in De Kas voor € 42.50 p.p. met een mooi glas bubbels voor alle moeders. Kinderen tot 12 jaar € 22.50 p.p. Borrelen op Moederdag kan ook, hopelijk met mooi weer op het terras, van 16.00 tot 18.00 uur met bijvoorbeeld een mooie cocktail of Gin Tonic van diverse smaken en lekkere bites, vanaf € 22.50 p.p. Wanneer u liever moeder wilt verrassen met een diner, is er vanaf 18.00 uur een speciaal 4- of 5-gangen menu vanaf € 42.50 p.p. Kijk op www.leefgoed.nl voor meer informatie.

Vrijdag 13, zaterdag 14 en zondag 15 mei

Herdenkingsconcerten inclusief kamermuziek
De herdenkingsconcerten van het Rotterdams Philharmonisch Orkest zijn op 13, 14 en 15 mei in de Doelen in Rotterdam. Voor meer informatie en het bestellen van tickets: www.rpho.nl/herdenkingsconcert (Zie ook elders op deze pagina's.)

50+ OOGZORGWEKEN
Heeft u last van droge of tranende ogen?
Komen er oogziekten voor in uw familie?
Ervaart u klachten met uw bril?
Bij oogklachten is het niet altijd duidelijk of dit aan uw bril ligt of aan uw ogen. Tijdens het gratis oogzorgconsult ontvangt u een vrijblijvend advies over uw brilsterkte en uw ooggezondheid.
Bel direct voor een afspraak! **Tel. 010 236 1939**
P. Buckplaats 31 • Rotterdam • www.dehesse.nl • Metrohalte Hesseplaats
GRATIS OOGZORG CONSULT Verlengd t/m 31-05-2022
de hesse OPTIEK & OOGZORG

Kalender ••

Vermeld uw evenement in deze ladder!
Bel: 0180-820244

6, 13, 20 en 27 juli, 3, 10, 17, 24 en 31 augustus

RTM-combitochten
Nostalgische dagtocht: Rotterdam Woudestein, rondrit Rotterdam, Carnisselande – Nieuwe-Tonge – RTM Ouddorp v.v. (elektrische tramrit, busrit, stoomtramrit en rondvaart met historisch materieel). Reserveren via https://rtm-ouddorp.nl/kaartjes/.

Vanaf zondag 18 september

Zondagochtendconcerten in World Forum Den Haag en De Doelen Rotterdam
Dit najaar en begin volgend jaar staat weer een reeks nieuwe zondagochtendconcerten gepland in het World Forum Theater in Den Haag en De Doelen in Rotterdam. De entree bedraagt 16 euro per concert. Voor meer informatie en bestellen van kaarten zie: www.zondagochtendconcerten.nl of bel 010-4225244 (Zie ook elders op deze pagina's).

Elke woensdag

Munten, postzegels, bankbiljetten en ansichtkaarten
Ergens slingeren nog de postzegelalbums van opa op zolder. Een open inloopdag. Wie zijn of haar verzameling deskundig en gratis wil laten beoordelen, kan tussen 10.00 en 16.00 uur terecht bij Heritage Auction Europe, Energieweg 7, IJsselstein, nabij Utrecht. Aansluitend is er desgewenst advies over verkoop of verzekering. Elke woensdag en donderdag zijn er ook gratis taxaties op kantoor. Info: 030-6063944 of kijk op www.ha-europe.com. Meer info elders op deze pagina.

Elke donderdag

Goud, zilver en militaria
Die oude sieraden in de la, zijn die nog wat waard? Een open inloopdag. Voor een gratis en vrijblijvende taxatie van uw goud, zilver, kunst, curiosa en militaire spulletjes kunt u elke donderdag terecht bij Heritage Auction Europe, Energieweg 7 te IJsselstein (vlakbij Utrecht), tussen 10.00 en 16.00 uur.

Elke donderdag

Open inloopdag voor kunst en curiosa in IJsselstein
Heritage Auction Europe houdt in IJsselstein elke donderdag een open inloopdag. Daar kunt u gratis kunst en curiosa deskundig laten beoordelen. Dat kan zonder afspraak tussen 10.00 en 14.00 uur bij MPO, Energieweg 7 in IJsselstein. Kom langs en wie weet blijkt u de eigenaar te zijn van een kostbaar stuk! Voor meer inlichtingen: bel 030-6063944.

Munten, postzegels, bankbiljetten en ansichtkaarten
Ergens slingeren nog de postzegelalbums van opa op zolder. Waar zijn de munten van pa eigenlijk gebleven? En zijn die ansichtkaarten bestemd voor het oud papier? U bent niet de enige met vragen over een verzameling munten, postzegels, papiergeld, ansichtkaarten of penningen. Daarom houdt Heritage Auction Europe elke woensdag een open inloopdag. Wie zijn of haar verzameling deskundig en gratis wil laten beoordelen, kan tussen 10.00 en 16.00 uur terecht bij de Heritage Auction Europe, Energieweg 7, IJsselstein, nabij Utrecht. Zij zijn gewoon geopend. Aansluitend is er desgewenst advies over verkoop of verzekering. Informatie: 030-6063944 of kijk op www.mpo.nl.

Goud, zilver en militaria
In de la ligt nog die gouden ketting van oma. Ergens ligt nog een potje met oude sieraden. Dat oude beeldje of die zilveren miniatuurtjes in de kast, zijn die nog wat waard? En hebben die oude onderscheidingen en militaire spulletjes nog waarde? Allemaal vragen met betrekking tot goud, zilver, kunst en curiosa of militaria. Bezoek eens onze open inloopdag, elke donderdag van 10.00 tot 16.00 uur. U bent welkom bij Heritage Auction Europe op de Energieweg 7 te IJsselstein, vlakbij Utrecht, voor een gratis en vrijblijvende taxatie. Ook in deze coronatijd geopend. Aansluitend krijgt u desgewenst advies met betrekking tot verkoop of verzekering. Meer informatie: 030-6063944.

Kunst en curiosa
Is dat schilderij van een bekende schilder? Zouden die snuisterijtjes op zolder nog wat opbrengen op een veiling? Herkenbaar? U bent niet de enige met vragen over kunst, curiosa of andere verzamelobjecten. Vaak gekregen van familie, vrienden of zelf met zorg verzameld. Het ligt er al jaren, maar wat is het eigenlijk waard? Om die vraag te beantwoorden, houdt veilinghuis MPO in IJsselstein elke donderdag een open inloopdag. Wie deze dag zijn of haar stukken gratis en deskundig wil laten beoordelen, kan zonder afspraak tussen 10.00 en 14.00 uur terecht bij de Heritage Auction Europe, Energieweg 7 te IJsselstein. Gewoon geopend.

Kijk op:
www.deoudrotterdammer.nl

De Oud-Rotterdammer
Stroopsoldaatjes tegen coronavirus

Ja, dat ken!!!! neem een abonnement en ontvang 26 kranten voor € 59,95 per jaar.

CBR RIJBEWIJSKEURINGEN

Wekelijks CBR rijbewijskeuringen voor het verlengen van uw rijbewijs. Onze artsen keuren u in persoon op onze locatie in Rotterdam Ommoord. Met uw ZD-code kunnen zij de keuring digitaal voor u indienen.

Keuring 75+, huisarts: €55 (ABE) of €70 (CDE)
Keuring door oogarts: €90 (alle rijbewijzen)

Locatie: De Hesse Optiek & Oogzorg,
P. Buckplaats 31-A, Rotterdam. www.dehesse.nl/cbr
Gratis parkeren. Direct naast metrohalte Hesseplaats.

Bel voor uw afspraak: 010-236-1939 (di t/m za)

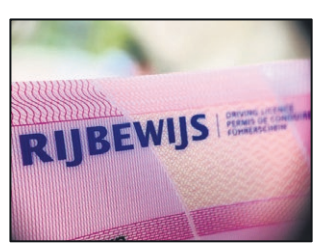

de hesse
OPTIEK & OOGZORG
CBR RIJBEWIJSKEURINGSCENTRUM

RIKKOERT
JUWELIERS

1000 KLOKKEN
EN BAROMETERS
OP VOORRAAD

Ontdek de grote diversiteit aan moderne, klassieke en antieke klokken en barometers in de mooiste showroom van Nederland!

Uurwerk reparaties in eigen atelier
Gratis bezorging door heel Nederland

LEKKERKERK • BURG. ROOSSTR. 22
(0180) 66 14 90
SCHOONHOVEN • HAVEN 1-13
(0182)382651
RIKKOERT.NL

Rob de Woningontruimer

Onze diensten:

- Bezemschoon opleveren huur/koopwoningen en bedrijven.
- Afvoer restboedel in eigen beheer.
- Verwijderen alle denkbare stoffering inclusief lijmresten.
- Lichtpunten herstellen inclusief plaatsen kroonsteen.
- Schoonmaken woning bijv. bij ernstige rookaanslag.
- Schoonmaken bedrijfspanden.

Wij doen ook verhuizingen!

- Plavuizen verwijderen, vloeren egaliseren.
- Schilderen, stucwerk, herstelwerkzaamheden.
- Duidelijke gratis offerte, geen voorrijkosten.
- Ons team is snel, betrouwbaar en vakkundig.

10% korting binnen 14 dagen na offerte

Neem vrijblijvend contact met ons op **tel: 06 30 78 85 33**
(bgg 06 158 204 71)
e-mail: info@woningontruiming-rijnmond.nl, internet: www.woningontruiming-rijnmond.nl
KvK nummer 24448641

ZUID-HOLLANDSE
BUDGET
UITVAART VERZORGING &
VAN WIJNGAARDEN

Een goed verzorgde uitvaart voor ieder budget.

Er zijn al mogelijkheden vanaf € **1750,00**

Kijk voor meer informatie op de website, of vraag een folder aan.
Tel.: **010-4194010**

www.uvvw.nl
email: info@uvvw.nl

Al 40 jaar in Rotterdam!

DESCENDRE

Ambachtelijke

- **Meubelstoffeerderij**
- **Antiekrestauratie**
- **Meubelspuiterij/logerij**
- **Stoelenmatterij**

Vrijblijvende prijsopgave, ook aan huis
Gratis halen en bezorgen
Altijd 5 jaar garantie

Bij ons staat persoonlijk contact, kwaliteit en service hoog in het vaandel!

Showroom en werkplaats:
IJsclubstraat 68
3061 GV Rotterdam
Tel.: 010-4145808

Openingstijden:
maandag t/m zaterdag
09.00 - 17.00 uur

Tamara Helbig-Vaartjes
Uitvaartbegeleider

TaVa
Uitvaartbegeleiding

Nieuwerkerk aan den IJssel
06-15 54 93 56 (dag en nacht)
info@tavauitvaartbegeleiding.nl
www.tavauitvaartbegeleiding.nl

TaVa uitvaartbegeleiding

Gebruikt u bloedverdunners?
Vraag dan de gratis Antistollingspas aan.

www.antistollingspas.nl

TROMBOSESTICHTING NEDERLAND

WIJ ZIJN BETROKKEN EN TOEGEWIJD

Trots op onze historie en uitvaartkeurmerk.
Wij nemen ons vak serieus. Zijn gediplomeerd en gecertificeerd.
Bij ons geen onaangename verrassingen of gedoe.
Wij doen wat wij zeggen en zeggen wat wij doen.

Meer weten over onze uitvaartprofessionals?
Bezoek dan onze website of neem telefonisch contact met ons op.

cvu.nl/welkom
010 – 466 11 00

De uitvaart die bij u past.

CVU

Seniorenverhuizingen: 10 % korting

Bel: 010-511 69 15
www.vosverhuizers.nl
Ook inboedelopslag en bezemschoon opleveren

BEGRAFENIS EN CREMATIEVERZORGING
P.A. VAN DER WAAL en ZN.
uitvaartverzekering - Depositofonds
Begrafenis of **crematie** vanaf **€ 2.900,-**

Driemanssteeweg 68-072
3084 CB Rotterdam
Tel: 06-53179158 (dag en nacht)
www.uitvaartverzorging-vdwaal.nl

Download de gratis brochure "De symptomen van Parkinson"
www.parkinsonfonds.nl

STICHTING ParkinsonFonds

Een mooi en betaalbaar afscheid, wij staan voor u klaar om u hierin te begeleiden.

Salet Uitvaartverzorging

Telefoon 010 - 707 15 40
Mobiel 06 - 41 85 79 21
24 uur per dag bereikbaar

Jeroen Salet

Rouwcentrum Alexander
Sfeervolle familiekamers
Kleinschalig rouwcentrum
Jacob van Akenstraat 78, Rotterdam

Kunstgebitten Rotterdam

Gratis en vrijblijvend adviesgesprek!

HUIDIGE KUNSTGEBIT VERVANGEN? Zwarte randjes om de tanden?
LOSZITTEND KUNSTGEBIT? Ontstoken mondhoeken? Pijnlijke mond?

Uw tandprotheticus

Kunstgebitten Rotterdam
Utenhagestraat 192-D
3083 VV Rotterdam

Herkent u deze problemen? Vraag dan een vrijblijvend en gratis adviesgesprek aan. We hebben contracten met alle zorgverzekeringen. Vergoedingen varieren van 75% tot 100% uit de (basis) verzekering.

Reparatie klaar terwijl u wacht!

www.kunstgebittenrotterdam.nl
info@kunstgebittenrotterdam.nl

010 - 4101679
Kunstgebitten Rotterdam

Na een positief advies van het RIVM kunnen wij onze deuren weer voor u openen. In overleg met onze mondzorgkoepels hebben wij maatregelen getroffen. Onze praktijk is weer op een verantwoorde wijze open voor reguliere mondzorg.

Onze tandprotheticus wordt beoordeelt met een: 9.6 Zorgkaart Nederland

Lid van

Waar een klein man groot in is

Mag ik mij even voorstellen, mevrouw D.M. Ruseler de Bruin, leeftijd 83 jaar geboren op 1 april 1939 in Rotterdam. Mijn verhaal gaat over de oorlog 1940-1945 in onze stad. Als de herdenkingen van de oorlog beginnen in mei, denk ik altijd aan mijn bovenmeester, meneer Brinkhuis, hoofd van de Oranjeschool op de Putselaan.

Putselaan

In de oorlogswinter konden wij via meneer Brinkhuis gaan eten in een christelijke school waar wij in de oorlog waren ondergebracht, omdat de Oranjeschool was bezet door de Duitsers. Meneer Brinkhuis was de bovenmeester van de Oranjeschool. Hij was een indrukwekkende man, waar je als kind enorm veel respect voor had. In een donker kostuum en altijd een hoed, op gepoetste schoenen, keurig kostuum. Meneer Brinkhuis straalde gezag uit en wilskracht. Wij leerlingen keken enorm respectvol tegen hem op. Tijdens de Bijbelse les stampte hij de tekst (eer je vader en je moeder) erin. Met een enorme bewondering keek ik op tegen deze bijzondere, van oorsprong Zeeuwse, man.

In de rij bij de gaarkeuken

Angstige nacht

Op een nacht lichtten de Duitsers onze meester van zijn bed, omdat hij in de geschiedenisboeken had geschreven; ‘Mei 1940, de Duitsers vallen Nederland binnen.’ Hij moest een nacht blijven om zijn verhaal uit te leggen. Wat vreselijk was voor onze meneer Brinkhuis. Biddend bracht hij deze angstige nacht door. Hij werd na een dag, opgelucht, vrijgelaten en vertelde zijn verhaal in iedere klas trots zonder poes pas. Waarschijnlijk had een jongen het thuis verteld aan de verkeerde vader.

Melkbussen met voedsel

Meneer Brinkhuis deed ook huisbezoeken. Zo kwam hij thuis bij mijn moeder en zei, “U kunt uw dochter van vijf jaar bij mij naar school sturen. Zij krijgt eten, net als uw andere kinderen die bij mij op school zitten. Ik heb een afspraak gemaakt met de Duitse officier. Hij laat iedere dag in grote melkbussen eten brengen naar school, zo lang de oorlog duurt. De officier heeft het beloofd.”

Ik kreeg een bord mee en stond in een heel lange rij, Daarna aan tafel bidden en uiteraard werden alle bordjes schoon leeggegeten.
Dankbaar denk ik ieder jaar in de maand mei nog even terug aan mijn bovenmeester, meneer Brinkhuis. Door het eten waarvoor hij heeft gezorgd. Ik ben 83 jaar geworden. Dank u wel.

Een dankbare mevrouw D.M. Ruseler de Bruin
Telefoon thuis 010 8440031
Telefoon 06 24621013

Rijnmond vanuit de wolken

13 september 1977: Metrolijn naar Ommoord Rotterdam, Winkelcentrum Binnenhof, gebouwd in 1976 bij de Max Planckplaats in Ommoord. Bij de bushalte een rode RET stadsbus van lijn 45. Blj een brand, die vermoedelijk werd aangestoken, gingen in 1982 12 van de 16 winkels verloren. Het winkelcentrum werd herbouwd. (C)Roel Dijkstra-Vlaardingen – Foto Bart Hofmeester.

De Rotterdamse fotograaf Bart Hofmeester was beroemd vanwege zijn luchtfoto’s. Op vliegveld Zestienhoven steeg hij regelmatig op om foto’s van Rotterdam en omstreken te maken. Uit honderdduizenden negatieven werd al eerder een fraai fotoboek samengesteld, ‘Rotterdam vanuit de wolken’, dat al een derde druk toe is. Nu is er een waardig opvolger, die nog een stap verder gaat: ‘Rijnmond vanuit de wolken’. Met niet alleen luchtfoto’s van Rotterdam van vroeger, maar ook van omringende gemeenten als Schiedam, Vlaardingen, Maassluis, Ridderkerk, Barendrecht, Hoogvliet, Spijkenisse, Capelle- en Krimpen aan den IJssel. De Oud-Rotterdammer publiceert in samenwerking met Watermerk BV foto’s uit het boek. Telkens met de vraag of u als lezer nog iets kunt toevoegen aan het fotobijschrift. Een herinnering, een anekdote of wetenswaardigheid.

Wim Zwijnenburg

Maatwerk in Persoonlijke uitvaartbegeleiding

010-24 29 810

Een uitvaart tot in de kleinste details verzorgd.

www.uwzrotterdam.nl Ongeacht waar u verzekerd bent

OP WEG NAAR EEN

ROOKVRIJE GENERATIE

Hartstichting LONG FONDS KWF

Ontdek hoe de wereld rookvrij wordt op **rookvrij.nl**

WIST U DAT....

DE OUD-ROTTERDAMMER ONLINE EEN GROTE DATABASE AAN OPROEPJES EN HERINNERINGEN HEEFT STAAN?

Misschien staat er wel een oproepje tussen waarin u gezocht wordt of bent u zelf op zoek naar een oude schoolvriend of naar foto's van uw straat, klas of school?

Plaats een oproepje op de goed bezochte pagina:
www.deoudrotterdammer.nl>>oproepjes

ELKE 2 WEKEN IN DE KRANT MAAR 24/7 ONLINE TE PLAATSEN WWW.DEOUDROTTERDAMMER.NL

WAT IS ONS VAK TOCH MOOI!

Wil jij je als groepsleerkracht graag blijven ontwikkelen en professionaliseren?

Dan zoeken wij jou! Kijk voor onze actuele vacatures in Barendrecht & Ridderkerk op:

WWW.PCPOBR.NL/WERKEN-BIJ PCPO Barendrecht & Ridderkerk

10% VOORJAARSKORTING!!
OP HET GEHELE ASSORTIMENT

U vindt bij ons alles onder een dak.
Wij bieden u een groot assortiment in;

- LAMINAAT
- PVC VLOEREN
- VINYL
- TAPIJT
- VITRAGES
- OVERGORDIJNEN
- ROLGORDIJNEN (ÓÓK VERDUISTEREND)
- ZONWERING
- BEHANG
- SCHILDERWERKEN
- PVC CLICKVLOER
  VERHUISBAAR EN 100% GEGARANDEERD WATERVAST

NIEUW: Traprenovatie

RC Design Interieur levert laminaat overzettreden in DPL en HPL kwaliteit en in PVC. Zo is er voor ieder budget een oplossing te vinden.

Wist u dat wij:

- Binnen 1 dag uw vloer kunnen vervangen
- De bestaande vloer eruit halen en voor u kunnen afvoeren
- Ook uw meubelen verplaatsen en weer netjes terugzetten
- Bij aankoop van nieuw, uw oude meubelen kunnen meenemen
- Alle laminaat, vinyl en tapijten gratis plaatsen (m.u.v. trappen)
- Uw vloeren, gordijnen e.d. GRATIS voor u opmeten
- GORDIJNEN en vitrages GRATIS maken en ophangen
- In Rotterdam en omstreken GRATIS bezorgen en monteren
- Als u slecht ter been bent kunnen wij u thuis bezoek brengen of komen halen om de winkel te bezoeken en U daarna weer netjes thuis brengen
- Ook raam- en deurhorren op maat maken
- Al uw behang- wit en schilderwerken kunnen verzorgen

RC Design Interieur

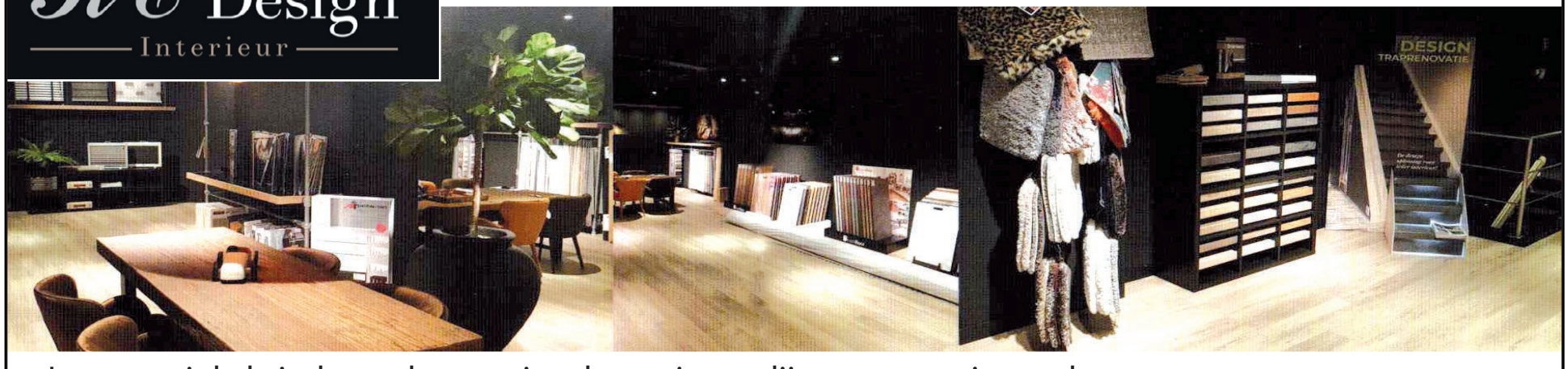

In onze winkel vindt u ook een ruime keuze in gordijnen, zonwering en karpetten

Slinge 145, 3085 ER Rotterdam, Tel. 010 - 29 301 65 www.rcdesigninterieur.nl

Tuberculose tijdens Tweede Wereldoorlog

Het is het begin van de veertiger jaren van de vorige eeuw. In de Roodenburgstraat in Overschie staat een huis. Daar is in de voorkamer een schoenmakerswerkplaats ingericht. Een klein meisje van circa drie jaar scharrelt daar rond. Later zal zij zich de twee machines met de ronddraaiende schijven en borstels herinneren en op de grond de bak met water, waarin stukken leer liggen te weken. Ze mag er ook met een grote vijl aan de rand van de houten werkbank vijlen.

Corrie tijdens de tuberculose-periode.

De schoenmaker is haar opa. In hetzelfde huis wonen ook haar ouders, maar haar moeder ligt boven met tuberculose en daar mag ze niet naartoe, om besmetting te voorkomen. Dat moet traumatisch zijn geweest, maar dat herinnert zij zich later niet. Haar vader doet zijn best in deze moeilijke tijd om de kost te verdienen met het venten van tabakswaren op de bouwterreinen. Er wonen ook nog een jongere broer van haar moeder, die werkt bij De Gruijter in Schiedam en een oudoom, een broer van haar opa.

Sanatorium

Dan vindt er een tweede traumatische gebeurtenis plaats. Het meisje blijkt toch te zijn besmet, gelukkig niet aan de longen, maar aan de lymfeklieren. Zij moet onmiddellijk het huis uit om erger te voorkomen en wordt gebracht naar een sanatorium in Blaricum in het Gooi. En daar wordt zij achtergelaten en overgeleverd aan de verpleegkundigen.

Dat meisje was ik en het vreemde is dat ik er zo weinig herinneringen aan heb. Slechts enkele gebeurtenissen borrelen naar boven en één daarvan is het slangetje. Ik vermoed dat daarmee wat slijm werd opgezogen voor onderzoek. Het was een erg vervelende behandeling, maar eraan vooraf kreeg je een klein glaasje met een vloeistof te drinken en daar heb ik geen nare herinneringen aan.

Beukennootjes

Wel trouwens aan een zuster, niet zo'n aardige, bij wie ik melk moest drinken. Ik lustte die melk niet en treuzelde. Haar opmerking is wel in mijn geheugen gegrift: "jij drinkt niet, jij lebbert". Nog iets dat naar boven komt is een wandeling door het bos, waar we met een groep kinderen beukennootjes hadden geraapt en in onze jaszakken gestopt. Tot onze teleurstelling moesten we bij terugkeer alle zakken legen voor de buitendeur. Eens was er een nieuw jongetje gekomen op onze zaal, enige jaren ouder, schat ik. Als 's avonds het licht uitging, dan waren er durfals, die lelijke woorden durfden te roepen in het donker. Het nieuwe jongetje riep plotseling : "schijt" en dat was voor mij wel heel schokkend. Ja, in die tijd...

Rode oogjes

Als het openbaar vervoer het mogelijk maakte in die periode van stakingen, dan bezocht mijn vader mij. Ik kreeg echter nooit een ballon, zoals enkele andere kinderen. Eén keer en dat moet in voorjaar of zomer geweest zijn, zat ik buiten in de zon in mijn bedje. Mijn vader vroeg aan de verpleegkundige waarom ik geen parasol had. Volgens haar hoefde dat niet omdat ik geen longtuberculose had. Mijn vader constateerde echter dat ik helemaal verbrand was en rode oogjes had van de zon. Hoe het is afgelopen weet ik niet.

Tantes

Dan, na 11 maanden, werd dat meisje, inmiddels vier jaar, plotseling weer naar huis gebracht. Voor een deel van de reis ging dat met paard en wagen. Inmiddels was haar opa overleden en later, in het voorjaar van 1944 overleed ook haar moeder, werd haar vader in het najaar weggevoerd met de razzia's, maar werd zij tot en met de hongerwinter en de bevrijding liefdevol verzorgd door haar tantes. Daarna nam haar vader de verdere verzorging en opvoeding alleen op zich tot aan haar trouwdag in 1961. Om altijd thuis te kunnen zijn had hij een tabakswinkeltje geopend in de kamer waar de schoenmakerswerkplaats was geweest. Er is veel gebeurd in haar jonge leven, maar gelukkig is zij er redelijk gesterkt en stabiel uitgekomen.

Corrie Gelderman-van der Gaag
hancogel@kpnplanet.nl

Hoe word ik een oud-Rotterdammer?

Toen ik dat artikel in DOR van 5 april zag, dacht ik meteen dat is nou precies de vraag die ik mij ook wel eens heb gesteld. Want ben je in Rotterdam geboren dan behoor je vanzelfsprekend tot de beoogde groep. Heb je daarbij het geluk om oud te worden, voldoe je ineens aan de twee voorwaarden om Oud-Rotterdammer te zijn.

Maar ik ben niet in deze stad geboren. Maar zoals velen anderen, die deze stad mede hebben groot gemaakt, ben ik een aangewaaide Rotterdammer. Weliswaar ben ik wel in deze stad opgegroeid, maar mijn wieg, of wat daar toen voor doorging, stond in 1927 in Zeeland. Dus voldoe ik maar voor de helft om voor de titel in aanmerking te komen. Ik ben namelijk een oudste zoon van geluk zoekende ouders. Mijn ouders zijn in economische slechte tijden naar de grote stad gevlucht. Die sprong in het onbekende had uiteraard de bedoeling om het kinderrijke gezin betere toekomst mogelijkheden te bieden. Gelukkig is dat ten volle gelukt. Dus vanaf de crisis jaren 30 zijn de laatste 90 jaar de geschiedenis van Rotterdam ook mijn verleden. Want in Rotterdam aangekomen was het kinderleven voor mijn beleving de stad in vergelijking waar ik vandaan kwam een grote ontdekkingstocht. Ik ging hier naar Bewaar- en Lagere school op Zuid. Ontdekte spelenderwijs de havens met hun activiteiten, geluiden en geuren. Speelde bij de bouw van het Stadion Feijenoord..Bekeek het landen en opstijgen bij vliegveld Waalhaven, speelde op stapels boomstammen op Sluisjesdijk. Kortom, ondanks de armoede, een heerlijke zorgeloze tijd.

Oorlog

Abrupt einde aan die onbezorgde periode. Duitsers overvielen ons land. Oorlog, weg onbezorgde jeugd. Zag vliegveld Waalhaven branden, de stad bombarderen. Overmacht en geweld, overgave. Een spannend jongensboek dat eindigde met inktzwarte bladzijden volgde. Een korte samenvatting. Bezetting, vanzelfsprekende vrijheden vervielen. Jaren achtereen vele verboden, onderdrukking en angstige momenten door oorlogshandelingen. Schaarste, beperkingen.
1941, 14 jaar, werken voor de kost. in verband met schaarste aan materialen, rieten stoelen maken in mandenmakerij. Vijand op terugtocht, verschroeide aarde tactiek. Machteloos woede, gebalde vuisten, toezien dat onze levensader werd vernield, kaden, loodsen en kranen gingen de lucht in. November 1944, 17 jaar, grote razzia, 50.000 slachtoffers, nacht opgesloten in de kuip, deportatie. 10 dagen per boot en trein onbekende bestemming, onmenselijke ontberingen. Treinbotsing, tientallen doden, vele gewonden, Dwangarbeid Duitse spoorwegen omgeving Bremen. Dagelijks beschietingen, bombardementen. Bevrijders in aantocht, Heftige frontervaringen, Vluchten uit vlammenzee. Heelhuids overleefd. Bevrijding! Niet te beschrijven. Geleerde deugden even opzij. Jacht op kleding in verlaten Duitse huizen. Repatriatie naar huis, Quarantaine, omzwervingen, per gestolen fiets, vrachtauto's, trein naar familie in Brabant. Geen communicatie. Aankomst per boot Boompjes, Stad in vernielde, desolate staat. Weerzien met halve familie. De rest na hongertocht nog niet thuis.

Wederopbouw

Handen uit de mouwen. Verwant en waardering met puinruimers en mannen die onder gebrekkige moeilijke omstandigheden steen voor steen de stad weer hebben opgebouwd. Na verwoestingen, weer een stad met een hart. Waar de echte Rotterdammer trots op mag zijn. Internationale belangstelling. Totaal onbegrip voor hersenloze stenengooiers, plunderaars en vernielers van wat moeizaam is opgebouwd.
Haven in opbouw. 20 Jaar in stukgoed kranenpark gewerkt, toezicht schepen laden en lossen. Nederland zal herrijzen. 1964. Rotterdam de grootste haven ter wereld. Hoera! 1970, Opkomst laadcontainer. Bedrijf weg. Ander werk. Opzichtersfunctie ROTEB. Idealisme, ijveraar voor schonere woonomgeving. Weg geopend voor lessen in onderwijs. Projecten, gedrag, voorlichting, informatie volwassenen. Pensioen. 40 jaar werkzaam in en voor Rotterdamse gemeenschap. Trotse drager van de Erasmusspeld, bezitter van een Gouden eremedaille. Maar nog steeds door ontbreken van een onderdeel, geen oud- Rotterdammer. Zelf voel ik mij sterk verrotterdammert met wat in mijn leven mijn stad is geworden. Voor welke ballotagecommissie moet ik verschijnen om voor deze aanspraak in aanmerking te komen?

M. Zuijdweg
m.zuijdweg@kpnplanet.nl
tel: 0180-512088

Pijnklachten?

Specialisten in pijnbehandeling

Wij scoren gemiddeld een 9,1 gebaseerd op 229 ervaringen

excellent klinieken

pijn- en neuromodulatiecentrum

- Pijncentrum
- Neurologie
- Neurochirurgie

✓ Geen wachtlijst ✓ Volledige vergoeding ✓ Zeer ervaren artsen

085 04 10 150 | contact@excellentklinieken.nl | www.excellentklinieken.nl

LEKKER BAKKIE PLEUR

Veel van u lezen de krant met een lekker bakje koffie erbij. Daarom deze week een uniek cadeau in onze Winkel. **De Oud-Rotterdammer Koffie Mok.** **Deze nieuwe mokken zijn ook aan te kopen met de al bekende onderzetters.**

De OUD-ROTTERDAMMER MOK per stuk: €14,25*

DE OUD-ROTTERDAMMER MOK + ONDERZETTERS per set: €24,25*

* excl. €5,75 verzendkosten

NU TE BESTELLEN VIA ONS WINKELTJE OP

WWW.DEOUDROTTERDAMMER.NL

Auteur Peter Bakker overleden

Bij leven was Peter Bakker een duizendpoot. Naast zijn werk als ambtenaar was hij president van het wereldsenioren tafeltennis, rondleider in Stadion Feijenoord en schrijver van drie boeken over het Noordereiland. Privé kende iedereen hem als een gedreven familiemens en ook nog als muzikant.

In juni 1950 zag Peter Bakker het levenslicht boven de slijterij van J.W. Heck's &Co op de hoek van de Prins Hendrikkade en de Van der Takstraat. Zijn vader was er filiaalhouder. Peter bleek een goede leerling, was een begenadigd tafeltennisser en een verdienstelijk voetballer. Hij schopte het tot speler van het tweede elftal van Feyenoord. Samen met historisch café 't Haventje op de Prins Hendrikkade was het stadion zijn tweede huis. Dat bleek uit de diverse toespraken op de uitvaartplechtigheid op 20 april in de Coen Moulijnzaal van het Maasgebouw naast de Kuip.

Tijdens zijn leven had hij de wens geuit zijn laatste reis te beginnen in de ambiance van zijn 'kluppie'. Het was een indrukwekkende samenkomst van meer dan 150 belangstellenden.

Noordereiland

Peter Bakker was Rotterdammer in hart en nieren, hoewel hij vanwege zijn werk in Zoetermeer was gaan wonen. Een jaar of zeven geleden was hij medeorganisator van een grote reünie voor 'eilanders'. Het inspireerde de veelzijdige man tot het schrijven van zijn eerste boek 'Dorp in de rivier' en het vervolg, 'Poffen', over de middenstand van het Noordereiland en hun klanten die hun boodschappen pas later betaalden.

Ik vind het een eer met Peter Bakker te hebben mogen werken in een sfeer die de basis was voor onze vriendschap. Kameraad rust zacht!

Rein Wolters

Kijk hoe jij je hart kunt laten spreken voor vluchtelingen!

Ga naar
nederlandvoorvluchtelingen.nl
of scan de QR-code.

VluchtelingenWerk Nederland

Mijmeren bij fraai fotoboek

Een ongeschonden Mijnsherenlaan in 1948 met een eenzame broodbezorger

Bijzondere foto's van het oude Rotterdam vormen al decennia een tophit. Vooral gebundeld in de vele kijk- en leesboeken met bijzondere foto's. Zo verscheen onlangs het prachtige boek 'Fotografie Gemeentewerken Rotterdam – 1945-1960'. Het bezorgt de rechtgeaarde groen-wit-groen aanhanger nostalgische rillingen en kippenvel tegelijk. Al helemaal als die er eens goed voor gaat zitten om heerlijk te mijmeren boven een bijzonder gelikt fotoboek.

Voor veel babyboomers uit 1945 of 1946 geeft dit boek een extra brok herkenning en herinnering uit hun kindertijd. Natuurlijk ook voor Rotterdammers die later zijn geboren of er zijn komen wonen. Voor hen is het boek een prachtige leidraad door de geschiedenis van de metropool aan de Nieuwe Maas. De 105 foto's (een aantal is op dubbele bladzijden afgedrukt) in het 120 pagina's omvattende boek. Ze zijn opvallend scherp en mooi. Genieten dus, of je wilt of niet.
Piet van der Kruk was een van de fotografen van de Fototechnische Dienst van Gemeentewerken. Hij en zijn kompanen werkten in opdracht van verschillende gemeentelijke afdelingen. Daarbij verkeerden ze in een bevoorrechte positie ten opzichte van bekende nieuwsfotograven als Henri Berssenbrugge, Henk Hartog, Jan Roovers, Ary Groeneveld, Lex den Herder, Jan van der Hoeven en zijn zoon Niels, Helmuth Tjemmes en Tieleman van Rijnberk, om er maar een paar te noemen. Zij legden voornamelijk bijzondere gebeurtenissen, samenkomsten en andere naoorlogse zaken vast op hun celluloid. Dat betrof dan allerlei nieuwswaardige calamiteiten en zaken als armoede, verkrotting, noodwoningen en bedrijfsoverlast.

Strandbad Zuiderpark in 1959. Foto's Fotografie Gemeentewerken Rotterdam

Onopgemerkt voor hen waren activiteiten als de verschillende bouwfases van woningen en wijken of lelijke plekken, die het gemeentebestuur liever verborgen hield. Aan het vastleggen van die 'rotte plekken' in de samenleving door freelance-fotograven hadden ambtenaren en gezagdragers geen enkele behoefte. Onderwerpen als de schoolarts, kinderopvang en kookdemonstraties op gas en elektra werden alleen door de Fotografische Dienst gemaakt.

Schoolarts

Tijdens het bladeren door het boek mijmerde ik weg naar de periode van mijn lagere school, 1952-1957. De komst van de schoolarts bezorgde iedereen koude kriebels. Dat betekende uitkleden en als je in je blootje stond, bevoelde de man je overal, klopte met een hamertje en aan het eind moest je ook je onderbroekje laten zakken en blazen op je hand. Dat was om vast te stellen of je een liesbreuk had, vertelde later iemand. Het ergste moest nog komen: de inenting in je bovenarm tegen difterie. Dat gebeurde met een grote spuit met vingerringen en een dikke naald. Dagen liep je met pijn in je arm. Sommige klasgenoten maakten het nog pijnlijker door een stomp te geven tegen de plek waar was gespoten.

Tandarts

Ook de tandarts in de klas, voor gebitscontrole, met zijn scherpe haakje en een spiegeltje, voelde aan als een regelrechte ramp. Tergend langzaam leek de snelheid waarmee zijn assistent de gereedschappen op een uitgerold matje op de lessenaar van de meester legde. Hij leek of hij er lol in had onze angstige bekjes naar de pijnbank te zien komen. Had je een gaatje, en dat hadden we vrijwel allemaal, dan moest je een week later naar zijn praktijk op de Mijnsherenlaan. Mijn gebit was behoorlijk aan het rotten, want een tandenborstel en tandpasta hadden we vanwege de armoede thuis niet. Ik vond het allemaal wel best. Dus om aan pijniging in de tandartsstoel te ontkomen, zorgde ik aan het eind van de rij te lopen. Links achteraan. Bij een portiek op de Putselaan was een sprongetje genoeg om me aan de 'smoelendans' te onttrekken. Twee keer lukte me dat, maar de derde keer hield de meester mijn hand vast en belette een nieuwe vlucht. De pijn was navenant, want de tandarts boorde me, misschien uit wraak, zes keer.

Trappenhuis

Treffend in het boek is een foto uit 1948 van de Mijnsherenlaan, toen uiteraard nog zonder aanzichtverziekende metrobaan, met een aaneengeschakelde portiekrij van elk acht woningen, te bereiken via veertien treden. Zulke woningen had en heeft ook de Pleinweg, waar ik enkele jaren melk heb bezorgd. De klanten moesten aan de voordeur worden bediend en dat betekende dat je een tienpinter met losse melk en een rieten mand vol flessen en andere producten naar boven moest sjouwen. Dan was er altijd wel een klant die iets wilde dat net niet in de mand zat. Dus weer 28 treden neer en op voor twee eieren of een pakje smeerkaas. Op zaterdag moesten klanten de trap afdalen, maar daarin hadden ze geen zin. Dus was het op vrijdag extra sjouwen, omdat ze dan afnamen voor het hele weekeinde. Overigens kreeg ik van baas Van Berkel wel een extraatje voor het trappenklimmen: 5 cent per dag.

Reageren: reinwol@outlook.com

Praatjepot op de Zijpe in Pendrecht in 1957

't Winkeltje

Rotterdam Crooswijk in de 20e eeuw

Tinus en Bep de Does stelden een prachtig boek samen over het Crooswijk van de vorige eeuw. In de jaren '80 en '90 werden er hele straten gerenoveerd en afgebroken, net als de Barbarakerk en de Koninginnekerk. Mooie illustraties staan in het boek van bekende fabrieken als Heineken, Jamin en behangselfabriek Cohen. Het standbeeld voor bokser Bep van Klaveren, de Koninginnedagvieringen in de wijk: het komt allemaal voor in dit fraaie naslagwerk.

€ 14,95

Kanjer

Het verhaal over het tumultueuze leven van zangeres Rita Young uit Vlaardingen. Al vijftig jaar treedt zij op en ze stond op het podium met bekende artiesten als Ben Cramer, Lee Towers en Saskia en Serge. Ook organiseerde zij het Vlaardingse Songfestival waar ze veelbelovende talenten als Marco Borsato en Frans Bauer een kans gaf. Lee Towers noemde haar 'een kanjer'. Rein Wolters schreef een boek over deze veelzijdige vrouw, die als zwemjuf ook duizenden kinderen leerde zwemmen.

€ 15,95

Rotterdam IJsselmonde in de 20e eeuw

Weer een pracht boek van Tinus en Bep de Does, deze keer over Rotterdam IJsselmonde. Aan bod komen onder andere de komst van de Van Brienenoordbrug, het koetshuis van modekoning Theo Sijthoff, de watertoren, de Sagenwijk, de stadionweg, de suikerwerkfabriek Van Melle, de scheepswerf van Piet Smit en nog veel meer. Een boek vol momentopnames van mensen en gebouwen waaraan zoveel herinneringen verbonden zijn.

€ 14,95

Poffen

Auteur Peter Bakker heeft een prachtig boek geschreven over het Noordereiland. Over het reilen en zeilen van de middenstanders in dit bijzondere stukje Rotterdam. In 'Poffen' schetst hij aan de hand van interviews met oud-winkeliers en hun kinderen een mooi beeld van het Noordereiland van weleer. 192 pagina's vol prachtige verhalen en nostalgische privéfoto's.

€ 24,95

Rotterdam Feijenoord Noordereiland in de 20e eeuw

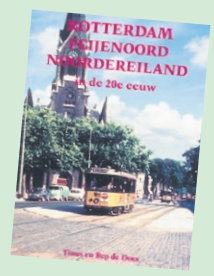

Tinus en Bep de Does maakten een leuk fotoboek over de wijk Feijenoord en het Noordereiland en de gebeurtenissen daar in de 20e eeuw. Veel aandacht is er voor de komst van verkeersverbindingen en bruggen. En natuurlijk ook voor de Stoomtram, die de Rosestraat als hoofdvestiging had, het Hulstkampgebouw op het Noordereiland en het drijvend openluchtzwembad aan de Maaskade, waar menig Rotterdammer leerde zwemmen. Mooi boek voor (oud-)bewoners.

€ 14,95

Rotterdam Tuindorp Vreewijk De Vaan Valkeniersbuurt in de 20e eeuw

Weer een bijzonder exemplaar in de serie wijkenboeken van Tinus en Bep de Does. Ditmaal over tuindorp Vreewijk en omgeving. Een wijk met een bijzondere geschiedenis, mogelijk gemaakt door havenbaronnen die de arbeiders betere woonomstandigheden gunden. Op foto's zijn bekende plekjes uit de wijk terug te zien en komen de gedenkwaardige momenten van afgelopen eeuw naar voren.

€ 14,95

Rotterdam Zuidplein in de 20e eeuw

Een prachtboek over een stuk Rotterdam-zuid dat we nu vooral kennen van het winkelcentrum Zuidplein, maar na het bombardement van 1940 werd gebruikt voor de bouw van noodwoningcomplex het Brabantse Dorp aan het Zuidplein. Een dorp met een cultureel centrum, een kerk en diverse verenigingen, dat in de jaren '60 werd afgebroken. Ook aandacht voor o.a. het Ikazia-ziekenhuis.

€ 14,95

Rotterdam Oude en Nieuwe Westen Middelland Dijkzigt Scheepvaartkwartier in 20e eeuw

Een mooi fotoboek over het Rotterdam van zeg maar tussen de Westensingel en de Delftse Schie. Met zelfs nog foto's van boerderijen van weleer. In het boek ook aandacht voor het dempen van de Zalmhaven, de verplaatsing van de steigers van de Spido rondvaartboten en foto's van buurtwinkels van vroeger. Vele straten passeren de revue. Misschien ook die van u!

€ 14,95

Het korps de baas

Jan Jacob Mekes legde de geschiedenis vast van het Rotterdamse politiekorps. Hij deed dit aan de hand van alle hoofdcommissarissen (of politiechefs) die in de voorgaande eeuwen leiding gaven aan het korps. het boek is echter veel meer dan een beschrijving vande hoofdcommissarissen. Het beschrijft nauwkeurig hoe deze leidinggevenden het korps door soms moeilijke, vaak wisselende tijden loodsten.

€ 29,95

Bestelbon 't Winkeltje

Ja, ik bestel:

- ☐ Rotterdam Crooswijk in de 20e eeuw ..... € 14,95
- ☐ Rotterdam Feijenoord Noordereiland in de 20e eeuw ..... € 14,95
- ☐ Rotterdam Oude en Nieuwe Westen Middelland Dijkzigt Scheepvaartkwartier in de 20e eeuw ..... € 14,95
- ☐ Rotterdam Tuindorp Vreewijk De Vaan Valkeniersbuurt in de 20e eeuw ..... € 14,95
- ☐ Rotterdam Zuidplein en omgeving in de 20e eeuw ..... € 14,95
- ☐ Rotterdam Zuidwijk in de 20e eeuw ..... € 14,95
- ☐ Rotterdam IJsselmonde in de 20e eeuw ..... € 14,95
- ☐ Het Korps de baas ..... € 29,95
- ☐ Kanjer ..... € 15,95
- ☐ Poffen ..... € 24,95

Voor alle producten geldt dat er € 4,25 verzendkosten worden berekend (Tenzij anders vermeld.).
Bij meer bestellingen tegelijk betaalt u slechts eenmaal de verzendkosten.

☐ Ja, ik betaal via automatische incasso, De Oude Stad BV machtig ik hierbij om het totaal bedrag te incasseren van IBAN NL☐☐ ☐☐☐☐ ☐☐☐☐☐☐☐☐☐

tnv .....

Handtekening: .....

Naam + voorletters: .....

Straat: .....

Postcode/woonplaats: .....

Telefoon: .....

Email: .....

Stuur deze bon op naar De Oud-Rotterdammer, Postbus 113, 2910 AC Nieuwerkerk a.d. IJssel of ga naar de webshop op www.deoudrotterdammer.nl en bestel digitaal.

Dinsdag 3 mei 2022

Oproepjes

In verband met de privacywetgeving wijst De Oud-Rotterdammer de lezers erop dat zij met het insturen van een oproepje akkoord gaan met het vermelden van hun adresgegevens in de krant en daarmee tevens in het krantenarchief op het internet.

Reünie RVV Hillesluis

90 Jaar na de oprichting en tien jaar na de opheffing vindt een aantal oud-leden het leuk een reünie te organiseren; om oude verhalen op te halen en elkaar weer te ontmoeten. 21 Mei a.s. wordt de reünie gehouden in de kantine van DRL aan de Spinozaweg, inloop vanaf 19.30 uur. Belangstellenden worden verzocht zich aan te melden via een email op reuniehillesluis@gmail.com met vermelding van het telefoonnummer. Wij vragen voor deelname € 10 p.p. (tikkie) voor de onkosten inclusief twee consumptiemunten. Graag tot ziens op 21 mei a.s.

Monique van Poppel, Patricia Veen, Sjoerd Verweij, Hans van Leeuwen, Peter Rietveld

Senioren Vereniging Zalmplaat

Bij de 55-plus vereniging van Hoogvliet kun je klaverjassen, bridgen, jokeren, linedancen, biljarten en schaken. Dit alles onder één dak, bij één vereniging nl. Senioren Vereniging Zalmplaat. Heeft u genoeg van het lange binnen zitten, afstand houden en eenzaamheid, dan is deze vereniging voor u de oplossing. Hierbij wordt u uitgenodigd eens langs te komen om onder het genot van een kopje koffie een indruk te krijgen van de gezellige sfeer bij SVZ. Hopelijk tot ziens. U bent van harte welkom. De club is open van maandag t/m vrijdag van 10.00 tot 17.00 uur. Het adres is Gebbeweg 14, Hoogvliet. Tel. 010-4723506.

Onze oproepjes nu ook bij
Radio Rijnmond
luister live
iedere vrijdag om
11.20 uur in het programma
Dwars door Rijnmond

Wie zijn deze wielrenners?

Deze foto roept bij mij herinneringen op aan mijn vader Janus Suijkerbuijk geboren op 31 oktober 1910 die een of ander Rotterdams kampioenschap zou hebben gewonnen. Als kind speelde ik met de kampioensbeker die samen met een groen wit lint in een kast bij ons thuis lag. Beker en lint zijn door de vele verhuizingen zoekgeraakt zodat ik ook niet de datum kan achterhalen wanneer hij deze beker heeft gewonnen. Wel vond ik een foto waarop hij samen met twee andere renners staat met het lint om zijn schouder (de middelste is mijn vader). Misschien is er iemand die weet waar en wanneer deze foto is gemaakt.
Alex Suijkerbuijk (ajjsuyk@gmail.com)

Hervatting rondleidingen Orgelzolders

De Orgelzolders gaan binnenkort weer open; de rondleidingen in de Breepleinkerk worden hervat. De dreiging, die de laatste twee jaar uitging van de pandemie, is nagenoeg verdwenen. “Daarom durven we het aan”, aldus het bestuur van de stichting Schuilplaats Orgelzolders Rotterdam. Op Bevrijdingsdag 5 mei is de officiële start van dit seizoen. Er zijn dan rondleidingen om 13.00 en om 15.00 uur. Reserveren is dan niet nodig. De rondleidingen kennen een vast patroon. Na het welkom vertelt de gids het verhaal van de drie Joodse echtparen, die tijdens de Tweede Wereldoorlog meer dan duizend dagen verborgen leefden, hoog in de Breepleinkerk, achter het orgel. De gezinnen van de koster en de dominee zorgden voor hen, bijgestaan door veel anderen. Alle betrokkenen overleefden de oorlog.
Onder begeleiding van de assistent-gidsen volgt na het verhaal een wandeling door de kerk, inclusief het beklimmen van de ladder naar een van de zolders (voor wie goed ter been is). Zowel de gids als de assistent-gidsen kunnen vragen over het wonderlijke verhaal van de Breepleinkerk beantwoorden. Het schema voor de komende serie rondleidingen loopt tot aan de zomervakantie. Net als voorheen zijn er aparte dagdelen gereserveerd voor schoolklassen en groepen studenten. Dat zijn de woensdagochtenden. Daarnaast zijn de zolders twee keer open voor het brede publiek, ook voor kleine groepen. Dat is op de eerste zaterdag van de maanden juni en juli. Daarna zijn de zolders dicht tot september. Eind augustus presenteert de stichting het schema voor de laatste vier maanden van dit jaar. Op de website www.orgelzolders.nl is te lezen hoe belangstellenden een rondleiding kunnen boeken. Adres: Breepleinkerk, Ingang Van Malsenstraat 104, 3074 PZ Rotterdam.

Boekenbeurs Ons Rotterdam

Op 7 mei houdt Stichting Ons Rotterdam weer de maandelijkse boekenbeurs van 10.00 tot 13.00 uur. Afgelopen maanden heeft de stichting grote schenkingen ontvangen van tweedehands boeken over Rotterdam. Dubbele boeken zijn voor de verkoop, de overige boeken zijn voor de eigen bibliotheek en worden zorgvuldig bewaard. De dubbele boeken kunnen bezoekers kopen voor lage prijzen. Tijdens de boekenbeurs kunt u ook uw verzameling oude prentbriefkaarten aanvullen. Voor liefhebbers zijn ook oudere uitgaven van ons tijdschrift te koop. U bent van harte welkom bij St. Ons Rotterdam, Kerkwervesingel 53, Rotterdam-Pendrecht. Voor informatie: boeken@onsrotterdam.nl en/of tel: 010-4804513 Maandag t/m vrijdag van 13.00-16.00 uur. Kijk ook eens op onze vernieuwde website: https://onsrotterdam.nl en op onze facebookpagina: https://www.facebook.com/onsrotterdam

Stichting Ons Rotterdam

Wandeling op maat

De Historische Vereniging Schiedam denkt graag mee over een leuk uitstapje voor families, vrienden, collega’s, verenigingen of ander gezelschappen. Een wandeling op maat door historisch Schiedam. De vergoeding die hiervoor wordt gevraagd, is bescheiden en hangt af van de omvang van het gezelschap. Stuur een berichtje naar Nico de Vries: vrie2023@planet.nl of bel naar 06-24943927.

Foto van personeel van distilleerderij J.J. Meder op de binnenplaats van het bedrijf aan de Noordvest. Ca. 1910. Beeldbank Gemeentearchief Schiedam. nr 37486

Mei agenda
Rondvaarten, Dag- en Thema Cruises

- Moederdag High Tea Cruise 8/5
- Seafood Dinner Cruise 21/5
- Dagtocht Zeven Rivieren en Deltawerken 22/5
- Uitgebreide havenrondvaart 28/5
- NIEUW! Futureland Experience 29/5
- Havenrondvaart Dagelijks

‘t leukste uitje *op het water*

Kijk op spido.nl voor tijden en tickets.

Spido sinds 1919

TANTE POST

In verband met de privacywetgeving wijst De Oud-Rotterdammer de lezers erop dat zij met het insturen van een oproepje akkoord gaan met het vermelden van hun adresgegevens in de krant en daarmee tevens in het krantenarchief op het internet.

Wachten op de bevrijders

Drie dagen lang hebben mijn broer en ik gewacht op de Canadezen. Op de Groene Hilledijk, hoek de Bree. Op het dak van een urinoir (pisbak). Wij hadden daar een plaats veroverd. De Canadezen zouden volgens zeggen vanaf de Bree de Groene Hilledijk oprijden, richting het Zuiderziekenhuis. De eerste Canadezen die wij zagen, waren vier officieren in een open Jeep. Dat bleken artsen te zijn die kwamen onderzoeken of er in het ziekenhuis geen besmettelijke zieken waren. Op de derde dag kwam de hoofdmacht. Maar inmiddels was het zo druk geworden, dat de plaats op de urinoir ingenomen was door oudere jongens. Stond ik nog tegen ruggen aan te kijken van zeker drie rijen dik. Maar gelukkig kwam een nog oudere broer aanlopen. Van hem mocht ik op zijn schouder zitten.
De vrachtauto's (GMC) hadden grote treeplanken en daar stond vol bravoure een soldaat op. Met zijn vrije hand gaf hij iedereen een hand. Alles was groot aan hem, zelfs zijn pistool. Ook ik probeerde hem een hand te geven. Dat lukte niet. Met mijn kleine handje had ik een duim te pakken.
Vol verbazing zei ik tegen mijn broer. "Dat zijn reuzen, geen wonder dat die moffen verloren hebben." Wist ik veel, ik had nooit een goed doorvoede kerel gezien. Even later werden twee Canadezen uit een wagen geplukt en op de schouders van omstanders de trap afgedragen richting Maarland. Ik heb nooit kunnen achterhalen hoe dat precies zat. Twee Hollanders in het Canadese leger?

Joop van Huizen
Joopvanhuizen@hotmail.com

Bevrijding

Naar aanleiding van de herinnering aan de bevrijding van ons land op 5 mei 1945 kan ik een aantal momenten naar voren brengen, die me nog glashelder bijstaan. Voorafgaand aan deze momenten eerst nog iets anders. Ik woonde destijds in de Allard Piersonstraat 21b op de bovenste verdieping, waar ik 9 april 1941 ben geboren. We deelden de trap naar boven met de familie Goedhart. Bij hen was de mogelijkheid op het dak te komen en tijdens de bevrijding ben ik daar ook geweest. Ik kan mij nog goed herinneren dat Zweedse vliegtuigen grote blikken met voedsel dropten. Mijn vader heeft daarvan een blik met brood en voedsel kunnen bemachtigen. Verder woonde in het begin van de straat, bij het Mathenesserplein, een familie waar ik een paar keer wat te eten heb gehad.
Wat ik me nog heel goed herinner, is het bezoek van Winston Churchill na de oorlog aan Rotterdam. Hij kwam vanaf Vliegveld Ypenburg, de Beukelsdijk en de Beukelsweg naar het stadhuis, waar burgemeester Oud hem ontving. Van het moment dat hij mijn vader en mij voorbijreed, herinner ik mij de halve sigaar in zijn mond. Deze heeft hij een paar honderd meter verderop weggegooid en toen dat later in een radioprogramma ter sprake kwam, meldde degene die hem had opgeraapt, dat hij die peuk nog steeds in zijn bezit had.
Tot slot nog een saillant detail. Mijn moeder kon heel mooi zingen en op bevrijdingsdag heeft zij vanuit ons raam driehoog de feestvierende mensen toegezongen.

Hans Lems
a.j.lems@hetnet.nl

Mijn oorlogsherinneringen

Wij woonden bij het begin van mei 1940 in de Terpstraat te Overschie. Er werd hevig gevochten op de Rijksweg en de daarbij behorende straten. Mijn vader was chauffeur bij de Gekro en hij haalde dagen later de dode paarden van de Grebbeberg. Zomer 1940 verhuisden we naar Wertdijk, in de gemeente Mijnsheerenland. Dat was maar goed ook, want in de hongerwinter kwamen bij ons veel mensen om eten vragen. Bijvoorbeeld de buren, kennissen en ook de postbode met zijn dochter. De naam van de postbode was meneer Boos, dat weet ik nog. Ook na 1945 kwamen zij nog op bezoek bij ons. Zij kregen toen ook zakjes aardappelen en dan moesten ze per fiets via de Barendrechtse brug, wat weleens problemen gaf. Wij hadden ook Duitse soldaten ingekwartierd, maar dat waren de slechtste niet. Op een zondagmorgen kwam er een Canadese Brencarr aangereden. Die soldaten kwamen ons vertellen dat de oorlog ten einde was.

J.A. van de Hoek
06-55940375

Film 'Sweet Romance' geprogrammeerd voor Bevrijdingsdag

'Sweet Romance' is een schitterende animatiefilm over een romance tijdens de oorlogsjaren in Rotterdam. De gepensioneerde Rotterdamse graficus Louis Smits begon tijdens de eerste coronalockdown in 2020 aan een lang gekoesterde wens. Een tekenfilm maken over hoe zijn ouders elkaar tijdens een luchtaanval hebben ontmoet en hun verdere belevenissen tijdens de oorlog. Drie maanden was hij bijna dag en nacht verwoed achter zijn computer bezig om dat verhaal tot leven te brengen. Aan de hand van foto`s van plekken en straten waar het gebeurde en waar het verliefde stel woonde, maakt hij daarvoor de vele tekeningen die aaneengeregen werden tot het verhaal van zijn ouders in een film van 18 minuten; de film 'Sweet Romance'. Louis Smits, ooit voorzitter van de Rotterdamse amateur filmclub RVSL, had een tekenfilm gemaakt. Vol trots toonde hij de film bij enkele filmclubs en won er prijzen mee. Zo kwam hij ook bij Bas Romeijn terecht. Die vond dat de film een groter publiek verdiende, seinde stadszender Open Rotterdam in en voegde de film toe aan zijn enorme verzameling films over Rotterdam. De film is daardoor voor iedereen te bekijken op zijn website basromeijnfilms.blogspot.com Ook Open Rotterdam zendt Sweet Romance uit op 4 mei vanaf 18.15 uur. De film wordt daarna 24 uur lang, ieder uur herhaald en is dus ook op 5 mei de hele dag te zien. In Barendrecht wordt de film in Het Kruispunt vertoond op de avond van 3 mei, waarbij ook Louis Smits aanwezig is.

Getuige van bombardementen

Begin mei 1940 was ik jarig. Mijn peettante kwam vanuit Ede om mij te feliciteren en ik kreeg een goede ring, net een bloedkoraal. Plotseling werden de verloven van soldaten ingetrokken. Mijn tante ging terug naar Ede, waar zij directrice was van een ziekenhuisje. 14 Mei was het bombardement van Rotterdam. Als achttienjarige zat ik te bibberen in de kelder. De Plantageweg stond in brand. Wij moesten vluchten. We staken de Oudedijk over naar de Jericholaan. Daar woonde een zuster van moeder. Ondertussen kwamen familieleden van vader bij ons. Wij hadden geluk: de wind draaide. Toen gingen de pas gebouwde huizen in brand. Ons huis bleef staan.
In de zomer van 1941 viel er een Engelse bom op de eerste gashouder, tegenover ons huis. Het gat werd gestopt. Drie mensen die materialen op dat stuk terrein hadden, waar Akerhout er een van was, kwamen om. Het was niet de enige keer dat wij moesten vluchten naar de kelder. Ik weet wat de mensen meemaken in Oekraïne.

Jeanne Rem

Vloeken

Het was 14 mei en mijn vader stond in de tuin. Twee meter verder, naast de heg, stond de streng gereformeerde buurman. Een reuze vriendelijke Rotterdammer, die altijd netjes "potverdrie", en "jeetje" prevelde als er iets ergs gebeurde. Vier buurjongetjes waren op het platte dakje geklommen. Zo konden zij beter de vliegtuigen zien. De moordenaarsmachines doken omlaag. En de buurman schreeuwde voluit de bengels toe: "GVD, GVD, GVD, naar beneden jullie!"

Dr. Anton de Man
ademan@planet.nl

De Oud-Rotterdammer elke 2 weken in uw brievenbus?

Dat kan!

Stuur de bon in een gefrankeerde envelop naar:
De Oude Stad BV, Postbus 113,
2910 AC Nieuwerkerk a.d. IJssel
of ga naar
www.deoudrotterdammer.nl
en vul de bon digitaal in.

☐ Ja, ik wil een jaarabonnement op De Oud-Rotterdammer en ik betaal via automatische incasso De Oude Stad BV machtig ik hierbij om per jaar € 59,95
(de bezorging is alleen mogelijk op een adres in Nederland)

Te incasseren van IBAN .....
tnv .....
Handtekening: .....

Uw naam .....
Adres .....
Woonplaats .....
Telefoon .....
E-mail .....

Naam ontvanger .....
Adres .....
Postcode + Plaats .....

De Oud-Rotterdammer
Dé gratis krant voor de 50-plusser

De Oud-Rotterdammer is een uitgave van:
De Oude Stad BV
Postbus 113
2910 AC Nieuwerkerk aan den IJssel
Tel: 0180 – 32 25 75
Email: info@deoudrotterdammer.nl
Website: www.deoudrotterdammer.nl

Administratie, webshop en abonnementen (9-13 uur):
Email: administratie@deoudrotterdammer.nl
Tel: 0180 – 82 02 70

Hoofdredacteur:
Peter Schilthuizen
Tel: 0180 – 32 25 75
Email: peter@deoudrotterdammer.nl

Eindredactie:
Fred Wallast
Email: fred@deoudrotterdammer.nl

M.m.v.
Nico Tempelman, Rein Wolters en vele lezers

Adverteren:
Timo Pauw
Tel. 0180 - 82 02 44
E-mail: timo@deoudrotterdammer.nl

Foto's e.d.:
Wie recht meent te kunnen ontlenen aan publicatie van gebruikt beeldmateriaal wordt verzocht met de uitgever contact op te nemen voor het treffen van een regeling.

Foto's bestellen:
Uitgeverij De Oude Stad bv,
0180-322575 of info@deoudrotterdammer.nl

Vormgeving:
Reclamestudio Baasimmedia,
Nieuwerkerk a.d. IJssel

De Oude Stad B.V. neemt bij de vervaardiging van De Oud- Rotterdammer grote zorgvuldigheid in acht, doch aanvaardt geen enkele aansprakelijkheid voor de inhoud van redactie of advertentie. Prijswijzigingen en zetfouten zijn voorbehouden. Copyright De Oude Stad BV, niets uit deze uitgave mag worden gekopieerd voor publicatie in andere media zonder uitdrukkelijke schriftelijke toestemming van de uitgever.

Tante Postbus

In verband met de privacywetgeving wijst De Oud-Rotterdammer de lezers erop dat zij met het insturen van een oproepje akkoord gaan met het vermelden van hun adresgegevens in de krant en daarmee tevens in het krantenarchief op het internet.

Hongerwinter

In de Hongerwinter ging ik als 9-jarige jongen met mijn vader vissen in de Coolhaven. Wij hadden een velg van een fietswiel met gonje bespannen en daaraan op drie punten een touw vastgemaakt. Het zo verkregen ronde schepnet lieten we in het water zakken. Bij het ophalen was het gevuld met ongeveer 3 cm kleine, zilvergrijze stekeltjes. Ons emmertje was na enkele ophaalbeurten tot de rand toe vol met deze kleine visjes. Thuis werden die schoongemaakt: kop eraf en ingewanden eruit. Daarna werden ze in een grote pan met water gekookt op de kachel. Die werd gestookt met hout van omgehakte stadsbomen en kooltjes die we uit sintels uit het Vroesepark gezeefd hadden. De gekookte visjes werden met een houten lepel door een zeef gedrukt. De zo verkregen grijze substantie had een korrelige, zanderige smaak. Ze leverde in ieder geval wat calorieën op en vormde een welkome afwisseling met de weeïge, glazige smaak van blokjes gekookte suikerbiet en de branderige smaak van bloembollen. Gevolg van de Hongerwinter: een jarenlange afkeer van kroten, knollen en peentjes!

Jan van Zijst
j.van.zijst@gmail.com

Treinramp

Naar aanleiding van het artikel over de treinramp bij Schiedam: ik zat met een collega in die trein; ik in een rookcoupé, hij niet en hij heeft de ramp niet overleefd. De stoptrein is te vroeg vertrokken. Reactie van een leerling die ook in de trein zat: “Nou Meershoek, je hebt geluk dat je zoveel rookt.” De NS heeft nooit iets van zich laten horen en was ook afwezig bij de herdenking, enkele jaren geleden.

Rob Meershoek
robmeershoek@gmail.com

NASCHRIFT REDACTIE: Meerdere lezers wezen ons op een verkeerde foto bij het artikel van een ander treinongeluk. Excuses daarvoor. De foto was verkeerd gearchiveerd in ons fotoarchief.

Noordereiland

Ik zag in de krant van 19 april in de rubriek ‘Rotterdam vanuit de wolken’ een mooie luchtfoto van het Noordereiland. Wat mij vooral opvalt, is het water van de Nieuwe Maas en de Koningshaven. Daar drijft me een berg olie of andere vuiligheid op het water! Dan kun je toch zien, dat er een hoop veranderd is ten opzichte van 1964, het jaar waarin die foto is genomen. Ik heb een jaar of vijftien bij de Rivierpolitie gewerkt en had als bijkomende taak ‘milieutoezicht’ in mijn schoenen geschoven gekregen. Het snoepje van de week daarbij was het van tijd tot tijd zijn van opstapper/tweede waarnemer op de heli bij milieuvluchten. Je was al spekkoper als je tijdens de gehele vlucht 1 of 2 van die oliespoortjes had waargenomen.(*foto: (C)Roel Dijkstra – Foto Bart Hofmeester)*

Rijbewijskeuringen in Rotterdam!
Ga naar www.voor-keur.nl
of bel naar
085 0607065

Vaste prijzen!
75+ senioren B/E €50,-
Groot rijbewijs C/D/E €70,-

Meerdere locaties!
o.a. Feyenoord - ZiPPers Centrum, Olympiaweg 4, Rotterdam.

Digitale verwerking naar het CBR

voorkeur
RIJBEWIJS- EN MEDISCHE KEURINGEN

Puzzel mee en win !!!

De oplossing van de puzzel van de vorige krant luidde:

Er waart een griepgolf door het land

Uit alle goede oplossingen hebben we weer drie prijswinnaars geloot. Ieder van hen krijgt een waardebon van 30 euro toegezonden van restaurant en partycentrum De Theetuin in Rijsoord, te besteden bij de huur van een bowlingbaan of een fluisterboot. De prijswinnaars zijn: Frans M. Stuijfzand, J.J. Koortens en Suzanne Schootemeijer.

Voor de nieuwe puzzel hebben we wederom dezelfde prijs van De Theetuin in Rijsoord, een ontzettend leuke plek om eens heen te gaan. Weer drie waardebonnen dus!

Wilt u ook in aanmerking kunnen voor deze prijs? Zorg dan dat een oplossing van de puzzel voor donderdag 12 mei 2022 12.00 uur bij ons binnen is. Stuur uw oplossing naar: info@deoudrotterdammer.nl of naar De Oud-Rotterdammer, Postbus 113, 2910 AC Nieuwerkerk aan den IJssel. U kunt de puzzel ook oplossen op www.deoudrotterdammer.nl

Horizontaal

1. dienst voor openbare orde; 7. deel van een dag; 12. jongensnaam; 13. inwendig orgaan; 14. bejaard; 15. muzieknoot; 17. plundering of diefstal; 19. fijn licht weefsel; 21. Verenigde Naties (afk.); 22. hevig (intens); 24. wedstrijd tussen twee landenteams; 27. raad voor economische aangelegenheden (afk.); 28. Duits automerk; 30. plaaggeest; 31. organisatie van Amerikaanse staten (afk.); 32. wijnsoort; 33. boomsoort; 35. water afvoeren; 37. voordeel opleverend; 38. niet proper (vies); 41. vruchtennat; 42. deel van een vrachtwagen; 44. roem en eer; 46. golfbeweging in een stadion; 47. Engelse lengtemaat; 48. wetsovertreding; 49. soldatenkost; 50. wild zwijn; 52. lid van een oud volk; 54. langzaam gaar worden; 56. deel van een schoen; 58. een rondrit maken; 61. toverheks; 62. merkteken in vaarwater; 64. plaats in Brazilië (afk.); 65. blauw bloed; 67. deel van een dag; 68. mollengang; 70. nakomeling; 72. kever; 73. opvliegend iemand; 76. gesloten; 77. maanstand (afk.); 78. balsport; 79. koud en vochtig; 81. gewicht (afk.); 82. meisjesnaam; 83. adellijk persoon; 84. gevangenis; 86. strooifolder; 87. bij iemand anders slapen.

Verticaal

1. afbeelding ter legitimatie; 2. laatstleden (afk.); 3. Europeaan; 4. verfraaiing (sier); 5. voetbalteam; 6. noeste vlijt; 7. zeer zware storm; 8. huisdier; 9 zuigspeen; 10. en dergelijke (afk.); 11. bijdrage voor een goed doel; 16. loofboom; 18. gewicht; 20. meisjesnaam; 21. op grote afstand; 23. gelooide huid; 25. god van de liefde; 26. vergrootglas; 27. Surinaams gerecht; 29. vol genegenheid en passie; 32. periode van volwassen worden; 34. Koreaans automerk; 36. speelplaats voor kinderen; 37. naar aanleiding van (afk.); 39. ongekleed; 40. plaats in België; 42. militair in opleiding; 43. land of staat; 45. Russisch ruimtestation; 46. gat in het ijs; 51. huid of schil; 53. oude lap; 54. deel van een fiets; 55. berggeel; 56. tuingereedschap; 57. bedehuis; 59. schoorsteenzwart; 60. met de nek aankijken; 62. zelfbedieningsmaaltijd; 63. zilverwit metaal; 66. scheepsherstelplaats; 67. nachtroofvogel; 69. ogenblik; 71. zwaar en dik; 73. doelpunt; 74. hetzelfde (Lat.); 75. militaire positie; 78. verdelgingsmiddel; 80. afgemat; 82. rector magnificus (afk.); 85. Rolls Royce (afk.).

51	49	6	56	83	3	66	■	74	30	■	38	43	41
21	50	25	87	■	46	20	65	59	11				

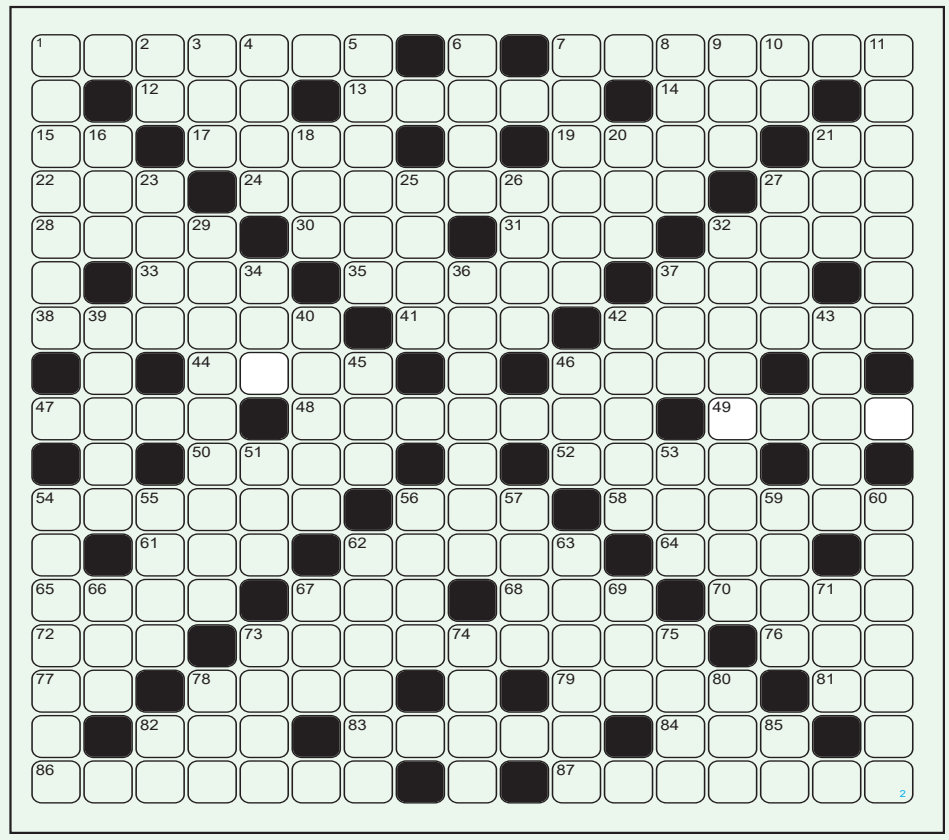

DIRECT CONTANT GELD VOOR AL UW GOUDEN SIERADEN!
HOOGSTE DAGKOERS GEGARANDEERD!
PANDHUIS ROTTERDAM
010-7171777 www.pandhuisrotterdam.nl
Proveniersstraat 66-B 3033 CM Rotterdam
Achterzijde Rotterdam Centraal Station
maandag t/m vrijdag geopend van 10.00-16.00 uur

De Theetuin Restaurant & Partycentrum
KOM HEERLIJK & ONBEPERKT GENIETEN VAN ONZE:
BRUNCH BITES & DINNER BITES
ONBEPERKT KLEINE GERECHTJES DIE U AAN TAFEL KUNT BESTELLEN.
KEUZE UIT MEER DAN 60 GERECHTJES!
ZATERDAG & ZONDAG € 29,95 P.P. VRIJDAG T/M ZATERDAG € 34,95 P.P.
PRUIMENDIJK 16, 2988XN RIDDERKERK - 0180 421008 GRATIS PARKEREN - ROLSTOELTOEGANKELIJK
ALLERGIEËN EN DIËTEN GEEN PROBLEEM

't Winkeltje

Rotterdam door de tijd, deel 1: Scheepvaartkwartier, Cool, Stationsbuurt

Een fraai fotoboek over de ontwikkeling van deze wijken, van vervlogen tijden tot en met de wederopbouw na de Tweede Wereldoorlog. Met veel foto's van de bekende Rotterdamse fotograaf Jan Roovers. Met plattegrond van de wijken.

€ 22,95

Rotterdam door de tijd deel 2: Blijdorp, Bergpolder, Liskwartier

Een fotoboek dat een beeld geeft van deze wijken, van vervlogen jaren tot na de Tweede Wereldoorlog. Met foto's die een indruk geven van hoe Blijdorp, Bergpolder en Liskwartier er vroeger uitzagen en van de herbouw en aanleg van belangrijke wijzigingen in de stad. Met veel foto's van de bekende Rotterdamse fotograaf Jan Roovers en met een plattegrond van de wijken.

€ 22,95

Rotterdam door de tijd deel 3: Kralingen en Kralingseveer

Fotoboek over de ontwikkeling van deze wijken van vervlogen jaren tot in de naoorlogse tijd. De oudste opname is een unieke foto uit 1895 vn het Boerengat. Verder foto's van voor de Tweede Wereldoorlog, van de gevolgen van het fatale bombardement in 1940 en de daaropvolgende wederopbouw. Met veel foto's van de bekende Rotterdamse fotograaf Jan Roovers.

€ 22,95

Rotterdam door de tijd deel 5: Crooswijk, Nieuw Crooswijk, Goudsewijk

Een fotoboek met beelden van de ontwikkeling van deze wijken van vervlogen tijden tot na de Tweede Wereldoorlog. Met veel foto's van de bekende Rotterdamse fotograaf Jan Roovers, die de wijken fotografeerde zoals ze eens waren, maar die ook veel opnames maakte van de herbouw van het door het bombardement getroffen gedeelte. Met plattegrond van de wijken.

€ 22,95

Rotterdam door de tijd deel 6: Oude Noorden, Agniesebuurt, Provenierswijk

Een fotoboek over de ontwikkeling van deze wijken, van kort na 1900 tot in de jaren zestig van de vorige eeuw. Met veel foto's van de bekende Rotterdamse fotograaf Jan Roovers. Van de Zwartjanstraat tot het Zwaanshals en van de Noordsingel tot de Schiekade. En nog veel meer natuurlijk. Een pareltje in deze serie, met haarscherpe platen.

€ 22,95

Rotterdam door de tijd deel 8: Charlois

Fotoboek dat de ontwikkeling van acht wijken in de deelgemeente Charlois laat zien, van vervlogen tijden tot na de Tweede Wereldoorlog. Met foto's van de Tarwewijk, Oud-Charlois, Carnisse, Zuidwijk, Pendrecht, Zuidplein, Wielewaal en Heijplaat. En natuurlijk van het Brabantse Dorp, dat na de oorlog in hoog tempo werd gebouwd, nadat verdwaalde Duitse en geallieerde bommen de wijk hadden getroffen. Met plattegrond.

€ 22,95

Rotterdam door de tijd deel 9: Kleiwegkwartier en Schiebroek

Fotoboek over de ontwikkeling van deze wijken, van vervlogen jaren tot na de Tweede Wereldoorlog. Je proeft de sfeer van het verleden en ziet hoe de wijken van nu er vroeger uitzagen. Met plattegrond van de wijken. En met veel zwartwitfoto's van hoge kwaliteit. Het Kleiwegkwartier vormde tot 1941 een onderdeel van de voormalige gemeente Hillegersberg en voor een klein deel van Schiebroek. Het maakte een eigen ontwikkeling door en ontwikkelde een eigen identiteit.

UITVERKOCHT

Rotterdam door de tijd deel 10: Hillegersberg en Terbregge

Een fotoboek over de ontwikkeling van Hillegersberg en Terbregge, van vervlogen jaren tot na de Tweede Wereldoorlog. Aan de hand van vele zeldzame nog niet eerder gepubliceerde foto's wordt de geschiedenis van ruim een eeuw Hillegersberg en Terbregge in beeld gebracht. Met plattegrond. En natuurlijk met aandacht voor de legende van de reuzin Hillegonda.

€ 22,95

Rotterdam door de tijd deel 12: Delfshaven, Bospolder, Tussendijken, Spangen

Een fotoboek over de ontwikkeling van Delfshaven, Bospolder, Tussendijken, Spangen, Het Witte Dorp en Oud-Mathenesse van vervlogen jaren tot na de Tweede Wereldoorlog. Met vele zeldzame en nog niet eerder gepubliceerde foto's. Van de Westzeedijk tot de Schiedamseweg en van de Mathenesserdijk tot het Staringplein. En nog veel meer natuurlijk.

€ 22,95

Bestelbon 't Winkeltje

Ja, ik bestel:

- ☐ Solingen ..... € 9,95
- ☐ Rotterdam gefotografeerd 1960-1970 ..... € 9,95
- ☐ Rotterdam door de tijd deel 1 Scheepvaartkwartier, Cool, Stationsbuurt ..... € 22,95
- ☐ Rotterdam door de tijd deel 2 Blijdorp, Bergpolder, Liskwartier ..... € 22,95
- ☐ Rotterdam door de tijd deel 3 Kralingen, Kralingseveer ..... € 22,95
- ☐ Rotterdam door de tijd, deel 5, Crooswijk, Nieuw Crooswijk, Goudsewijk ..... € 22,95
- ☐ Rotterdam door de tijd deel 6 Oude Noorden, Agniesebuurt, Provenierswijk ..... € 22,95
- ☐ Rotterdam door de tijd deel 8 Charlois ..... € 22,95
- ☐ Rotterdam door de tijd deel 10 Hillegersberg, Terbregge ..... € 22,95
- ☐ Rotterdam door de tijd deel 12 Delfshaven, Bospolder, Tussendijken, Spangen, Witte Dorp, Oud-Mathenesse ..... € 22,95

Voor alle producten geldt dat er € 4,25 verzendkosten worden berekend (Tenzij anders vermeld.).
Bij meer bestellingen tegelijk betaalt u slechts eenmaal de verzendkosten.

☐ Ja, ik betaal via automatische incasso, De Oude Stad BV machtig ik hierbij om het totaal bedrag te incasseren van IBAN N L ☐☐ ☐☐☐☐ ☐☐☐☐☐☐☐☐☐☐

tnv .....

Handtekening: .....

Naam + voorletters: .....

Straat: .....

Postcode/woonplaats: .....

Telefoon: .....

Email: .....

Stuur deze bon op naar De Oud-Rotterdammer, Postbus 113, 2910 AC Nieuwerkerk a.d. IJssel of ga naar de webshop op www.deoudrotterdammer.nl en bestel digitaal.